Reg. No. 1118. విడిపత్రిక అణ్ణన్నర

# ఆంధ్రపత్రిక

Founder : K. NAGESWARA RAO

Vol. 30. ANDHRA PATRIKA, MADRAS. Monday, 29-11-1943 No. 201

# మద్యనిషేధశాసనం రద్దు: మద్రాసు ముస్లింలీగు ఖండన

## ప్రభుత్వచర్య ప్రజానర్థదాయకం

మదరాసు, నవంబరు 28:—

చెన్నరాజధాని ముస్లింలీగు కార్యదర్శులు శ్రీ టి. యం. అహ్మద్ ఇబ్రహీము అడ్వొకేటు, అబ్దుల్ లతీఫ్ ఫరూకీ, యం. జే జమాల్ మొహిదీన్ గార్లు యీ దిగువరీతి ప్రకటన వెలువరిస్తున్నారు. నాలుగుజిల్లాలలో అమలులోనుండిన మద్యనిషేధం తీసివేయుట ప్రజాబాహుళ్య ఆరోగ్యాభివృద్ధికి అత్యంతానర్థదాయకమైన చర్య. మద్యపానం చేయరాదని అన్నిమతాలు ఒకవైపున ఘోషిస్తున్నవి. అయితే మన ప్రభుత్వం మాత్రం త్రాగుబోతులను శిక్షించుటకు బదులుగా త్రాగుడును ప్రోత్సహింప నెంచియున్నారు. అనేక దుర్గుణములకు కారకమగు త్రాగుడు దుర్గుణమును ఇస్లాంమతం ఘంటాపథముగా ఖండించియున్నది. మద్యపానము నిషేధమని కొరానులోయున్న విషయం ఎల్లరకు విదితమే. ముస్లిములు మద్యనిషేధమును సంపూర్ణముగా ఆనాదినుండి పాటిస్తున్నారనేవిషయం రెండు కాయిదె ఎపాక్ పేలరుగారు 1887 లో ఉల్వరు కాంట్రాక్టునందు చర్చికాంగ్రెసులో ఒప్పుకొన్నారు. ముస్లిములు యీ దుర్గుణమును మేకొంటైనను లేకుండా జేయుకార్యమును కప్పక బలపరుస్తురేగాని నిషేధం తొలగించుటకు యెన్నటికిని ఒప్పుకోజాలరు. ముస్లింజాతివారిలో మాత్రం యీ విషయమున ఏలాటి భేదాభిప్రాయం లేదు. ముస్లిములకు మద్యపానము చేయుట నిషేధముగా నుండుటయే కాదు. సారాయము తదితర పానీయములను అమ్ముటయు వాటివల్ల ధనార్జన చేయుట కూడా ముస్లిములకు నిషేధమేగనుక, మదరాసుప్రభుత్వం మద్యనిషేధం తొలగిస్తూ చేసిన ఉత్తరువు ముస్లిములకు ఏ మాత్రం రుచింపదు. మద్యవిక్రయం నిషేధించడంవల్ల దొంగసారాయము తయారుచేయు నేరాలు ఎక్కువైనయడల అట్టి నేరాలు అణచుట ప్రభుత్వకర్తవ్యంగాని నేరాలు చేయువారిని పట్టలేనియీ విధముగా మద్యనిషేధమే తొలగించుట ఏమి న్యాయమో తెలియకున్నది. నిషేధం తొలగించుటవల్ల వచ్చే ఆదాయం ప్రజావసరాలకే ఉపయోగింపబడు నవేవాదన ఏమాత్రం ముస్లిములకు రుచింపదు. ఏలనగా అడబ్బు చెడ్డడబ్బు. కర్షక కార్మిక జనానికి కల్లు ఒకవిధమైన ఆహారమనికూడా ప్రభుత్వం తెలుపుట చోద్యముగానున్నది.

మద్యనిషేధం యింకా వ్యాప్తిచేయుట ప్రభుత్వంయొక్క ముఖ్యధర్మంగాని దానిని తొలగించుట కాదు. నిషేధంవల్ల కలిగే లోటును భర్తీచేయుటకే అమ్మకాలపన్ను పెంచుట పన్నువిధింపబడినవి. ఇపుడు ప్రభుత్వం అమ్మకాలపన్నును హెచ్చించికూడా నున్నది. అట్లుండగా నిషేధమును తొలగించుట ఏమాత్రం భావ్యం కాజేరదు.

## 'జర్మనీ అప్పుడే లొంగద.'

వాషింగ్టన్, నవంబరు 27:—

జర్మనీకి ఇపుడప్పుడే నిర్బంధంగా లొంగిపోయే ఆలోచన కలిగిందని మిత్రరాజ్యాలు భావించడంలేదని రాయిటర్ వ్రాయగా వార్త. రేపు రాజ్యత్రయాధిపతులు సమావేశానంతరం స్టాలిన్, చర్చిల్, రూజవెల్టులు నిర్బంధంగా శరణు వేడమని జర్మను ప్రజల నుద్దేశించి చేయగల ప్రకటనకు ప్రస్తుతం జర్మనీ నగరాలపై నిరంతం జరిగే విమానదాడులే ప్రాతిపదిక యని విషయజ్ఞులంటున్నారు.

## ఎదురు దెబ్బ తీసెదము'

### డాక్టర్ గోబెల్స్ ప్రసంగం

బెర్లిన్, నవంబరు 28:—

శత్రువుపై పగసాధించి, దెబ్బకుదెబ్బ కొట్టింపుకేగంతో గొట్టడానికి జర్మనులు సిద్ధపడివున్నారని నేడు డాక్టర్ గోబెల్స్ వర్షాకాలపు సినిమా వినోదప్రచారక సభలో ఉపన్యసిస్తూ ప్రకటించాడు.

"శత్రువు మనపై కురిపిస్తున్న అగ్నివర్షం నేడు మన కన్నిటికన్నా పెద్ద సమస్యగా ఏర్పడింది. ఈ నీచపుపృత్తి నవలంబించిన శత్రువుకు ఫలప్రదం కావడంకల్ల జర్మనులకు ఇందుమూలాన భయోత్పాతం గలిగించవచ్చునని శత్రువు ఆశకాబోలు! సులభంగా గెలుపొంది పోగలమని బహుశా శత్రువిశ్వయమై వుండవచ్చునని" చెప్పి గోబెల్స్ ప్రసంగకర్తగా ఇలా అన్నాడు: "భీకరస్థనధీర వారులను దుర్వార్తలకు వారు మన కిచ్చినదంతా, ఇవ్వబోయేదంతా వడ్డీకి వడ్డీ కట్టి చెల్లించి వేయవలెనని జర్మనులు దృఢసంకల్పంతో వున్నారు."

### నిర్బంధంగా జర్మనీలొంగదట

నిర్బంధంగా జర్మనీ లొంగిపోవలెనని మిత్రరాజ్యాధిపతులు జేసిన ప్రకటనలను గురించి గోబెల్స్ ఇలా ప్రసంగించాడు. "శత్రువుల ఈ కోరికకు నా సమాధానం ఇంతే. ఆ పని చస్తేజరగదు."

"గత యుద్ధంలో జర్మనీప్రజలను పస్తుమార్చి పగవారు పోరు సల్పినారు. ఈ పర్యాయం గంధకం నిప్పు తెచ్చి స్త్రీలపైన బిడ్డలపైన విసిరిపోతున్నారు. చంపితే సాయుధులైన జర్మనుసైనికులను చంపవలెను గాని నిస్సహాయులైన స్త్రీలమీద బిడ్డలమీద నిప్పులు జల్లితే ప్రయోజనమేమి? ఇటువంటి దుర్వార్తలపుపనులు చేస్తూ కూడా కపటియైన శత్రువు దైవము తన కనుకూలుడని ప్రచారం సాగిస్తున్నాడు. రహస్యంగా తనకు తోడ్పడగలవారితోపం జర్మనులతో సం ఎదురుచూస్తున్నాడు. జర్మనులందరు ఏకమై శత్రువుపై ఆగ్రహావేశులై వున్నారని తెలియదా? తెలియకపోతే జర్మనీ పంగతి బొత్తిగా తెలియదనే అనవలెను. శత్రు విమానదాడులలో చనిపోయిన బిడ్డలసంఖ్య మొత్తాన తక్కువే. చాలమందిని ముందుగనే ప్రమాదానికి గురికాగల ప్రాంతంనుండి తప్పించి వేయడం జరిగింది. బాలురు, యువకులు రక్షణ కార్యములందు నిమగ్నులైనందుకు జర్మనీవారిని గురించి సగర్వంగా ప్రకటించుకోగలుగుతున్నది."

చివరకు జర్మను ప్రజలను ఇలా ఉద్బోధించి గోబెల్స్ ప్రసంగం ముగింపుచేశాడు. "జర్మను ప్రజలిక శాంతచిత్తులై వుండవచ్చును. ప్రభుత్వం అహోరాత్రస్య శ్రమించి దెబ్బకు దెబ్బతీసేటందుకు సర్వసన్నాహాలు చేసింది. ఇకమీద చూడబోతారు తడాకా! బ్రిటిష్ మీదికి మన శక్తులు విజృంభించినప్పుడు, మన నగరాలమీద మంటలో, చీకటిచాటున తమవారు వచ్చి చేసిన దాడులఫలం, మన దేశంలోని స్త్రీలమీద బిడ్డలమీద నిప్పులు కురిపించి తమవారు చేసిన నాజీభీభత్సం ఫలితం బ్రిటిషు ప్రజలకు తెలిసివస్తుంది."

సీసా 1 కి 1 రూపాయి.

# తుంగభద్ర నీటిపంపకపు పరిష్కారం

## సర్. రామస్వామిముదల్యారు నియామకం

### మద్రాసు, మైసూరు, హైదరాబాదు ప్రభుత్వాలవారితో సంప్రదింపులు

### యేడాదిలోగా ప్రాజెక్టు ప్రారంభం కావచ్చును

మదరాసు, నవంబరు 29:—

హైదరాబాదు-మద్రాసు ప్రభుత్వములకు తుంగభద్ర ప్రాజెక్టు నీటిపంపకపు తగాదా విషయమై రెండు ప్రభుత్వములు ఇండియా ప్రభుత్వమును మధ్యవర్తిగావుండి తగాదా పరిష్కారము చేయమని కోరియుండిరి.

ఈ సందర్భమున వైస్రాయి కార్యవర్గ సభ్యులైన సర్ యె. రామస్వామి మొదలియారుగారు రెండు ప్రభుత్వములమధ్య తగాదాను పరిష్కరించుటకు మధ్యవర్తిగా నియమించబడినట్లును, అందుకనే రామస్వామి మొదలియారుగారు మొన్న హైద్రాబాదు సంస్థానమునకు పోయి రెండు దినము లుండి ఆ ప్రభుత్వముతో మంతనములు జరిపి, వారి నీటిపంపకపు విషయమైన నిశ్చితాభిప్రాయములను కనుగొని తెంగుపూరు పోయిరనియూ ఆక్కడకూడా తుంగభద్ర ప్రాజెక్టు విషయమై మైసూరు ప్రభుత్వముతో కూడా మాటలాడి డిసెంబరు ఒకటి రెండు తారీఖులలో మద్రాసువచ్చి, మద్రాసు ప్రభుత్వమువారి అభిప్రాయములను కూడా కనుగొన్నమీదట వారి తీర్పు నిచ్చెదరని తెలియుచున్నది. హైదరాబాదు ప్రభుత్వముకూడా తుంగభద్రప్రాజెక్టు విషయమై ఆత్రం చూపుచున్నదట. సుమారు 10 నెల్లలో రామస్వామి మొదలియారుగారి తీర్పు ననుసరించి తుంగభద్రప్రాజెక్టు ప్రారంభింపబడునని తెలియుచున్నది.

తుంగభద్ర ప్రాజెక్టువిషయమయి ఆందోళన సుమారు 40 సంవత్సరములనుండి సాగుచున్నది. 1903 సంవత్సరములో ప్రభుత్వపు యిరిగేషను కమిటీవారుకూడా తుంగభద్రప్రాజెక్టు అవసరాన్ని గురించి గట్టిగా సిఫార్సు చేసింది.

హైదరాబాదులో మాట్లాడుచూ రామస్వామి మొదలియారుగారు, ఎలెక్ట్రిక్ స్కీములద్వారా పరిశ్రమలను వృద్ధిచేయవలెనని జెప్పియుండిరి. తుంగభద్రప్రాజెక్టు పాసుకూలమైతేనే తప్ప, ఈ ప్రాంతములలో విద్యుచ్ఛక్తిస్కీము తయారు చేయుటకు వీలులేదు.

కాంగ్రెసు ప్రభుత్వమువారు తుంగభద్ర ప్రాజెక్టు విషయమై మైసూరు ప్రభుత్వమువారితోను, బొంబాయి ప్రభుత్వమువారితోను నీటిపంపకము విషయమై ఒకవిధమైన నిర్ణయానికి వచ్చిరి. కాని హైదరాబాదు ప్రభుత్వముతో సంప్రదింపులు జరుపుతూండగా వారు రాజీనామాల నివ్వవలసి వచ్చింది.

* * *

లోగడ శ్రీ శోంఠి రామమూర్తిగారు చెప్పినది:—

గత మాసాంతం బళ్లారిలో 23 వ ఆంధ్రమహాసభను ప్రారంభించుతూ మదరాసు గవర్నరు అడ్వయిజరు శ్రీ శోంఠి రామమూర్తి పంతులుగారు ఓపికపట్టండి "తుంగభద్రప్రాజెక్టు నిర్మాణం జరిగి తీరుతుందని" ప్రకటించిన సంగతి పాఠకులకు జ్ఞాపకముండి యుండవచ్చును.

అంతేగాక శ్రీరామమూర్తిగారా సందర్భములో యింకా ఈవిధముగకూడ చెప్పిరి "తుంగభద్రానది చిన్నది. అయినప్పటికి దానిని వర్తించిన ప్రాంతాలవారు చాలామంది కావడంచేత, పురాణకాలంనాటి ద్రౌపదివలె ఈమె పాణిగ్రహవిషయమై కొన్ని చిక్కులు ఏర్పడటం ఆశ్చర్యం కారు."

"తుంగభద్రస్కీము విషయమై ప్రభుత్వంవారి పద్దప్లానులు అంచనాలు తయారుగా ఉన్నవి. రిజర్వాయరు కొరకై కావలిసిన ప్రాంతభూమిని సంపాదించడానికై ప్రభుత్వంవారు పని ప్రారంభించి ఉన్నారు.

ఈ నదీజలాన్ని ఏవిధంగా విభజించవలెననే విషయంలో ఈ నదీజల వినియోగానికి హక్కుదారులైన తదితరు లందరితో స్వయవ్యవహారపరిష్కారం అయ్యేలోపుగా మద్రాసు రాష్ట్రంవారు నిజాంరాష్ట్రంవారు వెంటనే ఒడంబడికకు రావచ్చు. నిజాంప్రభుత్వంతో ఒక తాత్కాలికమైన ఒడంబడికను ఏర్పరచుకున్నాము. ఒక చిల్లరవిషయం మాత్రం ఇంకా పరిష్కారం కావలిసివుంది. ఇపుడు నిర్మింపబోయే రిజర్వాయరుకు ఆయ్యే ఖర్చులో ఉభయులం చెరి సగం భరించుటకు ఒప్పుకున్నాము. కాని నదీజల విభాగంలో రిజర్వాయరు లేనపుడు మాకు విని యోగపడే జలప్రమాణాన్ని మా వంతు లెక్కలో మినహాయించి లెక్కగట్టాలి.

త్వరలోనే భారతప్రభుత్వంవారి మధ్యవర్తిత్వ సహాయంవల్ల ఈవిషయంలో నిజాంప్రభుత్వమునకునూ మద్రాసు ప్రభుత్వమునకునూ వ్యవహారం సవ్యంగా పరిష్కారం కాగలదు.

## "మేము స్వతంత్రులం"

### లెబనాన్ అధ్యక్షుని గంభీరోక్తి

లండను, నవంబరు 28:—

"మేము స్వతంత్రులము" అని నేడు లెబనాన్ అధ్యక్షుడు ఖౌరీ 'డెయిలీ టెలిగ్రాఫ్' విలేఖరితో చెప్పినాడు. ప్రతిష్టంభన అంతమైనదిపక ఖౌరీని విలేఖరిసందర్శించడం ఇదే ప్రథమం.

ఖౌరీదృష్టిలో లెబనాన్ ప్రభుత్వానికి సంబంధించినవరకు రాజ్యాంగసమస్య లేనే లేదట. ఇంతవరకు జరిగిన కర్మకాండ సర్వం లెబనాన్ ప్రభుత్వం వైఖరిలో మార్పు తేలేదట.

"మా ప్రభుత్వం యథాప్రకారం వ్యవహరిస్తున్నది. అదేవిధంగా పార్లమెంటు సైతం నడక సాగిస్తున్నదని ఖౌరీ గంభీరంగా ప్రకటించాడు.

## టర్కీ భూకంపము

### 1800 మంది మరణం

అంకారా, నవంబరు 26:—

శనివారంనాటి భూకంపంవల్ల టర్కీలో 1800 మంది మరణించారనీ, 29 గ్రామాలు పూర్తిగా ధ్వంసమైనవనీ, స్మార్నా పాంసూన్ ప్రాంతంలోని 25 మైళ్ల రైలు మార్గం నాశనమైనదనీ, పెద్ద రహదారి మార్గము లనేకములు మాయమైపోయినవనీ అంకారా రేడియోలో ప్రకటించారు.

# కీవు పడమర తీవ్రపోరాటం

## వేలకొద్ది యూదులసంహారం

లండను, నవంబరు 28:—

కీవుకు పడమరగా తీవ్రపోరాటం జరుగుతోంది. నీపరునదీ వలయంవద్దను మాత్రమే గాక ఇంకా దక్షిణంగా కెర్చికిఆగ్నేయంగా నికోపోలువద్ద యుద్ధం జరుగుతోంది.

కీవుకు పడమరగానున్న యుద్ధరంగ మంతటనూ ధ్వంసమైన జర్మనుటాంకులు కాలిబరములవలె చెల్లాచెదరై యున్నవి. 20 మైళ్లవరకు విస్తరించిన యుద్ధరంగంలో 400 జర్మనుటాంకులు ఒక్కసారిగా యుద్ధంచేస్తున్నాయి. వీనిలో 2జను కొలదిగా నాశనమవుతున్నదని రష్యాలోని ఇజ్వేషియా పత్రిక వ్రాసింది. కీవుకు బిటామీరుకు మధ్య రష్యనులు కొత్త సేవలను తీసికొని వస్తున్నారనియు, ఆ ప్రాంతపు భూమి జర్మనులకు అనకూలంగా లేకపోయినప్పటికీ పట్టుదలగానే పోరాడుతున్నారనియు జర్మనువార్తా సంఘము ప్రకటించెను.

ఉత్తర రంగంలో గోమెలుకు పడమరగా క్రిచేవుకు నైరుతిగానున్న ప్రాంతంవరకుగల యుద్ధరంగంలో రష్యనులు తమ సేనలను యెక్కువగా చేర్చి పోరాడుచుండుటవల్ల జర్మనులు స్వస్థానరక్షణకై చాలా కష్టపడి పోరాడవలసివచ్చుచున్నదనియు జర్మను వార్తా సంఘము ప్రకటించెను.

జర్మను లెంత ఎదిరించి పోరాడినప్పటికి, రష్యనులు ప్రొపోయిస్కుకు పడమరగా ముందుకుపోయిరి. చాలా గ్రామములను ఆక్రమించారు. గోమెలుకు వాయవ్యంగాకూడా రష్యనులు ముందుకుపోయిరి. పిపెటునదీతీరపు దినుకుప్రాంతంలో రష్యనులు యీస్కు అనే పట్టణమును వశపరచుకొన్నారు. చెర్నియాలోవు ప్రాంతంలోను, బ్రూసిలావు ప్రాంతంలోను జర్మను టాంకు దళములను రష్యనులు వెనుకకుతరిమివేశారు. నిన్నటిదినము అన్నిరంగములలోను జర్మనుల తాలూకు 99 టాంకులు 14 విమానాలు ధ్వంసమైనాయి.

బాల్టెంసు సముద్రంలో 6 వేల టన్నుల జర్మనువారి ముంచివేయబడెను.

కీవువద్ద జర్మనులుచేసిన నరసంహారం

కీవువద్దనున్న రూటరు ప్రత్యేకవిలేఖరి యిలా వ్రాస్తున్నాడు:—కీవునగరాన్ని జర్మనులు 1941 సం॥ సెప్టెంబరులో ఆక్రమించారు. అటుపిమ్మట వెంటనే అక్కడనున్న యూదులను ముఖ్యంగా జర్మనులు సంహరించారు. 50 వేలు మొదలుకొని 80 వేలవరకు జర్మనులు సంహరించిన జనం లెక్కలేలుతోంది. ఇటీవల కీవునగరాన్ని తిరిగి జర్మనులు ఖాళీ జేసి వెళ్లిపోయేటప్పుడు ఆశవాసను జర్మనులు తవ్వితీసి దహనంచేసి అస్థికలను వెదజల్లివేశారు. వారు యీరీతిగా సంహరించిన జనంలో యూదులే ఎక్కువగా ఉన్నారు. రష్యను సైనికోద్యోగుల గూడా చాలామందిని ఈ రీతిగా దహనంచేసారు ఇప్పుడు తిరిగి యీ నగరం రష్యనుల వశమైనది ఇదంతా జరిగినయీ ఘోరరాక్షస కృత్యములను గూర్చి కీవ్ రష్యను అధికారవర్గం విచారణ చేస్తోంది. ఈ అధికారుల యెదుట సాక్ష్యమిచ్చిన వారి ద్వారా యీ వివరములు తెలిసినవి.

## విద్యార్థులకు హిందూ తత్త్వశాస్త్రబోధ

### సర్ రాధాకృష్ణన్‌గారి భావములు

కాశీ, నవంబరు 27:—

నేటిమధ్యాహ్నం సమావేశమైన యూనివర్సిటీబోర్డువారికి వార్షికనివేదిక సమర్పించుచు కాశీ హిందూ విశ్వవిద్యాలయోపాధ్యక్షుడగు సర్ రాధాకృష్ణన్‌గారు మరిబోధనీయమైనవిశ్వవిద్యాలయముగానించుచున్న ప్రయత్నములను వివరించి హిందూ ప్రజలయొడల విశ్వవిద్యాలయమునకు బాధ్యతకలదనియు, హిందూ మత సిద్ధాంతములను, తత్త్వశాస్త్ర సూత్రములను విద్యార్థులకు బాగుగా బోధించి హిందూ విజ్ఞానమును, తత్త్వశాస్త్రమును వారు ప్రజలకు సరిగా బోధించునట్లు చేయవలెననిరి. హిందూసనాతన ధర్మ సిద్ధాంతములు నూతన ప్రపంచ వ్యవస్థకును, ధర్మస్థాపనమునకును బునాదులుగా నుండగలవని నమ్మకమును వారు వెలిబుచ్చిరి.

1943 సం॥ 31 మార్చితో సంతమగు సంవత్సరమున విశ్వవిద్యాలయమునకు చాలా కష్టస్థితి కలిగెననియు, అల్లకల్లోలముగా నున్న పరిస్థితులలో పని ప్రారంభమయ్యెననియు, విద్యార్థులు 850 మంది తగ్గిరననియు ఉపాధ్యాయుల యొక్కయు, విద్యార్థుల యొక్కయు సాయముతో విశ్వవిద్యాలయము సరిగా పని చేయునట్లు చేయవలయ్యెననియు రాధాకృష్ణన్‌గారు చెప్పిరి

యూనివర్సిటీ ప్రెయినింగు కోరు ఎత్తివేయబడెననియు, 1944 సం॥ జనవరి నుండి దానిని మరల ప్రారంభించు నవకాశము కలదనియు ఆయన చెప్పెను.

విశ్వవిద్యాలయము విద్యాభివృద్ధికై ఏర్పడిన సంస్థగాని రాజకీయసంస్థకాదు. ప్రస్తుతి రాజకీయసమస్యల విషయమై విద్యార్థులు శ్రద్ధ వహించుట సక్రమమే. కాని రాజకీయములలో పాల్గొని కష్టములకు లోనగుట మరియొక విషయము

## రోమునకు రిబన్‌ట్రాపు రాక

స్టాకుహోం, నవంబరు 28:—

వాన్ రిబ్బెంట్రాప్ పోప్ నివాసస్థానంలోకి వచ్చివున్నాడట. టర్కీలోని పరిస్థితి విషయమై సంబంధించి, ఈయనను బెర్లినుకు పిలిపించలేదట. రోమునగరంలో నుండి జరుగగల అతి ముఖ్యమైన సంప్రదింపులలో జర్మనీపక్షాన పాల్గొనడానికి మంచి అనుభవపరుడైన విదేశాంగ వ్యవహారశక్తి అవసరమని జర్మనీ ప్రభుత్వం తలచివుంటుందని 'ఆఫ్‌బన్ బ్లాడెట్' పత్రికలో ప్రకటించారు.

# ఇటలీలో బ్రిటిష్ అష్టమసైన్యం భూరిసన్నాహము

## జర్మను సేనలకు హిట్లరు తాఖీదు

ఉత్తరాఫ్రికా, నవంబరు 28:—

సాంగ్రోనదిని బ్రిటిషు సైన్యం దాటి ఆవలియొడ్డున ఒకస్థిరమైన శిబిరస్థలం ఏర్పరచుచున్నది. ఈ ప్రదేశంలోనే అత్యధికంగా బ్రిటిషుసేన నదినిదాటి ఆవలివైపుకు పోతున్నది. ఆవలివైపున జర్మనులు యీతీత కాలంలో స్థిరంగా మకాము చేసి పోరాడవలెనని బలమైన రక్షణస్థానములను ఏర్పాటుచేసికొన్నారు. ఈరక్షణశ్రేణిని ఛేదించు నిమిత్తమై పెద్దదెబ్బ కొట్టడానికి బ్రిటిషు అష్టమసైన్యం సన్నాహములు చేస్తోంది మత్రెనిమూనాలు ఎగువనున్న జర్మను సైనికమకాములమీద దాడిసాగించి వస్తున్నాయి. తలకనితలంపుగా గాలివాన కొంచెంతెగ్గింది. ఈ అవకాశాన్ని పురస్కరించుకొని బ్రిటిషు అష్టమసైన్యం వేగంగా సాంగ్రోనదిని దాటింది. చాలా యుద్ధసామగ్రులను కూడా ఆవలియొడ్డునకు చేర్చారు. సాంగ్రోనదీ ముఖద్వారంనుంచి ఆనదీతీరమువెంట 12 మైళ్ళు ఎగువను ఆర్చీడ్డివన్న బ్రిటిషు సేనల మకాముపై జర్మనులు ఫిరంగులు కాల్చారు.

దానికి కొంచెం దక్షిణంగా ఉన్న (1) విల్లాసాంటామారియా (2) బోర్లెల్లా అనే గ్రామాలను జర్మనులు ధ్వంసంచేసి తగుల బెట్టిపోతున్నారు.

బ్రిటిషు అష్టమసైన్యానికి మాంటుగామెరీసేనాని ఒక సందేశమును యీ క్రింది విధంగా ప్రకటించాడు. జర్మనులపై మనము బ్రహ్మాండమైన దెబ్బ కొట్టాలి. జర్మనులను రోమునగరానికి ఉత్తరంగా వెనకకు తరిమివేయడానికి కాలం సమీపించింది.

### జర్మను సేనలకు హిట్లరు తాఖీదు

సాంగ్రోనదివద్ద బ్రిటిషు సైన్యాన్ని నుండుకు రానీయకుండా జర్మను సైన్యం సర్వశక్తులను వినియోగించి పోరాడవలెనని కాసిలేడి సాంగ్రోపర్వత ప్రాంతమునుండి బ్రిటిషుసేనను రానీయవద్దనియు, కాసినోనుండి రోమునకు చాలా దగ్గరమార్గంగా రస్తా ఉన్నది. గనుక కాసినో నగరాన్ని చాలా పట్టుదలతో రక్షించవలసినదనియు జర్మను సేనలకు హిట్లరు కొక ఉత్తరువును జారీచేశాడు.

గాలిగ్లియానో నదికి ఉత్తరంగా, గెయిటా సముద్రతీరమువద్దనున్న జర్మను సైనికస్థావరములమీద బ్రిటిషు యుద్ధనావలు ఫిరంగులను కాల్చినవి. తిరిగి జర్మనులు ఫిరంగులను కాల్చారు గాని, ప్రయోజనం లేకపోయెను.

### అమెరికను మూడవ డివిజను సైన్యం ఇటలీకి వచ్చింది

అమెరికను మూడవ డివిజను కాల్బలసైన్యం ఇటలీకి చేరింది. ఇటలీ యుద్ధరంగంలో పనిచేస్తోంది. ఈ అమెరికను డివిజను సేన ఇదివరలో సిసిలీ యుద్ధమందు పని చేసింది.

### ఆస్ట్రియాలో నాజీ విరోధం

స్టాకుహోం, నవంబరు 28:—

ఆస్ట్రియాలో దినమునకు ఎనిమిది మంది దేశభక్తులను నాజీలు అరెస్టు చేస్తున్నారని ఒక స్విట్జర్లాండు వార్త. నిర్బంధితులలో కాథలిక్ మతప్రచారకులు చాల మంది వున్నారట. త్వరలో ఆస్ట్రియా దేశభక్తులందరులనీ ఏకోద్యమం స్థాపించబోగున్నారని వినికిడి.

### జిబ్రాల్టరలోకి కొత్తగా మిత్రసైన్యాల రాక

లండను, నవంబరు 28:—

అట్లాంటిక్ నుండి 17 మిత్రరాజ్య వాణిజ్య నౌకలు వచ్చి జిబ్రాల్టర్ రేవులో దిగినవని జర్మను వార్తా సంస్థ నేడు ప్రకటించింది.

మద్రాసు ఆఫీసు : 337, తంబుచెట్టివీధి, జి. టి. మద్రాసు.

## టెండరు నోటీసు

పాలకొల్లు మునిసిపాలిటీ

ఇందుమూలముగా తెలియజేయునదేమనగా, ది 31-3-1944 తేదీలోపుగా పాలకొల్లు మునిసిపల్ ఏరియాలో సుమారు రు 5500/- లు కిమ్మతుగల రెండు కంకర రోడ్లు వేయుటకు సీలుచేసిన టెండర్లు రెండు వేరువేరుగా ది 9-12-1943 తేదీ సాయంత్రం 4 గంటలలోగా మునిసిపల్ కమీషనరు గారివే తీసికొనబడును. ఒకొక్క టెండరు ఫారము వెల రూ 2/-లు మునిసిపల్ ఆఫీసులో జమకట్టినమీదట సప్లయి చేయబడును. ఇతర వివరములు ఆఫీసునుండి తెలిసికొనవచ్చును.

(సం.) బి. సూర్యనారాయణరావు,
కమీషనరు.

## నోటీసులు

బాపట్ల సబుకోర్టులో
S. C. 82/1943.

వాది:—P. S. T. Saye Esq.

ప్రతివాది:—ఆకుల సుదర్శనరావుకు తెలియజేయునది ఏమనగా.

వాదిగారు నీమీద ప్రాంశెరీనోటు బట్టి రు. 806-14-4లకు వైకోర్టులో దావా దాఖలు చేసినందులకు నీ అక్షేపణకు 3-12-43 తేదీకి హాయిగా వేసినారు. ఆ రోజున పగలు 10 గంటలకు సదరు కోర్టు వారి ఎదుట స్వయంగాగాని వకీలుగారి ద్వారాగాని హాజరయి నీకున్నట్ల ఆక్షేపణలు తెలుపుకోవలయును. లేనిచో నీ పరోక్షమందు తీర్మానించుదమవును.

పంగులూరి మాణిక్యరావుపంతులు,
వాదిగారితరపు వకీలు, బాపట్ల.

## పెద్దాపురం మునిసిపాలిటీ

ఇందు మూలకముగా అందరికిని తెలియచేయడమేమనగా, అనంతపురం జిల్లా, కల్యాణదుర్గం తాలూకా, యలగవంక గ్రామం బొల్లు మరిప్ప కొమారుడు బసప్ప అను నతడు యిటీవల 1½ సంవత్సరం క్రిందట నిస్సంతువుగా గతించినాడు అప్పట్లో ఆతని కుటుంబము యితరులకు అప్పులవలసిన బాకీలు లేమిన్ని వుండినవి లేదు. ఆతనికి సదరు గ్రామం (యలగలవంక) పొలములో సర్కారు పుంజ సర్వే 228-2, 219-2, 258-8, 257-3, సంబర్గల జమీనులున్ను, యింకా యితర జాయిదాదులు కూటుంబభాస్తులు చెందివుంటున్నవి. అతనికి మా కక్షిదార్లు సదరు గ్రామం బొల్లు పెద్దనాగ బసప్ప, బసిరెడ్డి కొనురుడు బసిరెడ్డి అనువారలు పనిమీద వారు సదరు లేటు బసప్ప భార్య తిమ్మక్క యిటీవల, మా కక్షిదార్ల కుకొన్ని వారల దురోధనలకు లోబడి, సదరు లేటు బసప్పకు చెందిన ఆస్తులను ముందు మా కక్షిదార్లకు చెందనీయరాదను దురుద్దేశ్యముతో యితరులకు అన్యాక్రాంతం చేయ నెంచినట్ల తెలియవచ్చినది. సదరు తిమ్మక్కకు అట్ల ఆస్తులను ఆయకం, విక్రయం, బదిలీ చేయుటకు అవసరముగాని, హక్కు అర్హతగాని వుండునదిలేదు. ఇటుండిన్ని సదరు తిమ్మక్కనుండి లేటు బసప్ప ఆస్తులను ఆయక విక్రయాలు యితరులైన పొందిన వారికి అందులో యేలాటిహక్కు కలుగనేరదు. గాన ముందు మా కక్షిదార్లు సదరు వి. యు. యు లో తేబోవు వ్యవహారమునకు ఖర్చులు నష్టమునకు బాధ్యులుగా పొందరని తెలుపబడినది.

కె. సి. సుబ్బారావు,
బి. ఏ., బి. ఎల్., ప్లీడరు, అనంతపురం

## ఉచితము

మా రేడియం న్యూగోల్డు, ఆభరణాలను అమ్మి నెలకు రు. 800/-లు గణింతుగొనండి ఇది గీటురాతిపై అసలుబంగారంవలె నుండి తీగగాను, రేకుగాను చేయవచును. 6 తులల రేడియంగోల్డు ఒక జత ఫ్యాన్సీగాజులు, ఒక జత వెలిపోసులు, రెండు గ్రాతి ఉంగరాలు శాంపిలుగా పంపబడును. స్కీములను పూర్తివివరాలు ఉచితము. 2(2-111)

NEW GOLD WORKS Ltd.,
P. B. 240, Lahore

## గంటలపంచాంగం

స్వభాను వత్సర మార్గశీర్ష శు॥ తృతీయ 1943 సం॥ నవంబరు 30 మంగళవారం

మం॥ తృ సా 5-59 పూ సా 3-15 వర్జ్యం సా 3-38 ల 5-9 కు.

శు॥ చవితి డిసెంబరు 1 బుధవారం

బు॥ చ మ 3-57 ఉ సా రా 3 48 వర్జ్యం సా 12-42 ల 2-17 కు.

# ఆంధ్రపత్రిక

స్వభాను సం॥ మార్గశీర్ష శు॥ ద్వితీయ
సోమవారము

## అక్రమమగు కోర్కె

ఆంధ్ర వాణిజ్య సంఘమువారు మొన్న భారత ప్రభుత్వ వాణిజ్య సభ్యుడగు అజీజుల్ హక్ గారికి సమర్పించిన విజ్ఞప్తియందు చాల ప్రధానమగు వాణిజ్య సమస్యలు కొన్ని వర్ణించి యుండిరి. భారతదేశపు ఎగుమతి వ్యాపారమున కవసరమగు నౌకాసౌకర్యములు లభింపమిచే దేశీకు వాణిజ్యమునకు సభవించుచున్న ప్రమాదము వానిలో ముఖ్యమైనది. ప్రస్తుత మీ దేశము నుండి ఏ సరకు ఎగుమతి చేయవలెనన్నను, బ్రిటిషు అమెరికను ప్రభుత్వము లొసగు నౌకాసౌకర్యములపై నాధారపడవలసియున్నది. ఆ ప్రభుత్వములు నౌకలలో రవాణాసౌకర్యము కొనగుటలో తమ తమ దేశీయులగు వర్తకుల ఆవశ్యకతలు మాత్రమే ముందు జూచుకొనుట సహజము. అందుచే, భారతీయ వర్తకులకు రవాణాసౌకర్యము లభింపక ఎగుమతి వ్యాపారము స్థిలమై పోవుచున్నది.

దీనికితోడు, బ్రిటిషు ప్రభుత్వపు పెట్టుబడితో వాణిజ్యము సాగించుచున్న యు. కె. సి. సి. వారనుసరించుచున్న పద్ధతులవలన, ప్రస్తుత మున్న పరియితమగు ఎగుమతి వ్యాపారమందు గూడ అధికభాగము, భారతీయ వర్తకుల చేతులనుండి తప్పి బ్రిటిషు వాణిజ్యసంస్థల హస్తగతమగుచున్నది. ఇపు డున్న యెగుమతి వాణిజ్యమును భారతీయ వర్తకు లెన్నియో వత్సరములుగ కృషిచల్పి నిర్మించుకొని యుండిరి. నేటి యుద్ధపరిస్థితులవలన, ఆఫ్రికా, ఆసియాఖండములందనేక దేశములతో కొత్తగ వాణిజ్యమును నెలకొల్పుకొనుటకు భారతీయులకు అపూర్వమగు అవకాశము లేర్పడినవి. కాని, యు. కె. సి. సి. వారు వాణిజ్యమునందు నెలకొల్పుకొనుచున్న "గుత్త" పద్ధతుల వలనను, భారతీయవర్తకులకు నౌకాసౌకర్యములు లభింపమి వలనను, ఆయవకాశములన్నియు జారిపోవుచున్నవి. వ్యవహారములు సరిగా కొనసాగుచో— సంగ్రామము ముగియు నరికి—భారతదేశమున కిప్పుడు కలుగుచున్నంతమాత్రపు యెగుమతి వాణిజ్యమైనను లేక పోవచ్చును. ఇట్టి ప్రమాదమును తప్పించవలెననినయెడల, యు. కె. సి. సి. వారికి ప్రత్యేక సౌకర్యముల నిరాకరించుటయే గాక, ఆంధ్ర వాణిజ్యసంఘమువారు సూచించినటుల, భారతీయ ఎగుమతి వాణిజ్యమున కెక్కువ నౌకాసౌకర్యముల సాధించుటకు ప్రభుత్వము వారు గట్టి ప్రయత్నములు గావింపవలసి యున్నది.

కాని, వాణిజ్యమండలివారి విజ్ఞప్తియందు, లేశమైనను ప్రజామోదము బడయజాలని కోర్కెలు గూడ లేకపోలేదు. 'ముద్ర'లు లేని బట్టను విక్రయించుటకు ఇదివర కొనగబడిన గడువును డిసెంబరు 31 తేదినుండి 1944 జూన్ నెలాఖరువరకును పొడిగింపవలెనను సూచన అట్టి వానిలో నొకటి. బట్టల ధరలు, మామూలు కంటె నాలుగైదు రెట్లుగ హెచ్చిపోవుటవలన, ప్రజా బాహుళ్యము తీవ్రతయు సంవత్సరము పైగా గగ్గోలు పెట్టుచున్నది. వివరీతమగు ధరలను ప్రజలు భరింపజాలరని అధికారులును, వర్తకులును గూడ అంగీకరించి యుండిరి. దేశమునందు తగినంత సరకు ఉత్పత్తి యగుట లేదనియు, అందుచే ధరలీవిధముగ హెచ్చెననియు అధికారులును, ప్రజలును గూడ మొదట తలంచిరి. ఈ లోటును తీర్చుటకుగాను, ఉత్పత్తి నధికమొనర్చుటకును, సరసమగు ధరల నిర్ణయించుటకును ప్రభుత్వము వారు పదినెలల క్రిందటనే నిశ్చయించి, ఆ విషయమును బహిరంగముగ వెల్లడించిరి. ఆ నిర్ణయమును అమలు జరుపుటకుగాను, వర్తకులు తమ వద్దనున్న 'నిలువ'ను దెలుపవలెనని అధికారులు కోరినపుడు, వర్తకులు అపారమగు సరకును దాచియుంచుకొనిరనియు, దేశమునం దిటీవలి బట్టకరవునకును, ధరల పెరుగుదలకును కారణము, వర్తకులు సరకు దాచుకొనుటయే కారణము గాని, ఉత్పత్తిలేకపోవుట గాదనియు వెల్లడియయ్యెను. అధిక లాభముల ఆశచే ఇట్టి పద్ధతి ననుసరించి ప్రజాసరవస్థల పాలుచేసిన వర్తకుల మొదల పానుభూతి గన్పరువవలసినదిగాదు. అయినను, ప్రభుత్వమువారేసరకును విక్రయించు కొనుటకు మొదట వర్తకుల కొసగిన గడువు వంతవరకు రెండుసారులు పొడుగించిరి. వర్తకులా సరకు నిప్పటికిని విక్రయించుకొనక పోయినచో అది వారిదే తప్పు. వారి స్వలాభముకొరకుగానును, ప్రజలందరు మరి ఆరు నెలలకాలము, తమకు కావలసిన బట్టకు విపరీతమగు ధరలనే చెల్లించునట్లు చేయుటకంటె, దారుణమగు అన్యాయ ముండదు.

ఆంధ్రవాణిజ్యమండలిగాని, ఇతర వర్తకులు గాని ప్రజాసామాన్యము యొక్క యోగక్షేమముల నేమాత్రము నాలోచింపక ఇట్టి అక్రమమగు కోర్కెల గోరుట ఆశ్చర్యకరము. బలవంతులగు వర్తకులు వత్తిడికి లొంగి, భారతప్రభుత్వమువారు—బట్టల ధరల కంట్రోలు సమలు జరుపుటయం దాలస్యమొనర్చుచుండిరని — ప్రజలిప్పటికే నిస్పృహ చెందుచున్నారు ఇపు డీ గడువును మరల పొడిగించుచో ఆ నిస్పృహ మరింత అధికమగును. వర్తకుల కష్టములు నిజమైన వని ప్రభుత్వమువారు తలచుచో, వారివద్దనున్న నిలువ సరకును తామే తీసుకొని, వారికి కొంత పరిహార మొసగవచ్చును. అంతియగాని, బట్టలకు కంట్రోలు ధరలను అమలులోనికి తెచ్చుటయందేమాత్రము నాలసింపరాదు.

## ఢిల్లీలు వైదివాన్ చమనులాల్ విడుదల

లాహోరు, నవంబరు 28:—

1942 సం॥ ఆగష్టు నుండి డిటెన్షనులో నున్న దివాన్ చమన్‌లాల్ గారు బఠ్ఠిగా నుండుటవల్ల నెల రోజులు పెరోలుపై విడుదల చేయబడుచున్నాడని తెలియుచున్నది. చమన్‌లాల్ గారిని విడుదల చేయుటకు పంజాబు ప్రభుత్వమువారు ఉత్తరువులు గావించిరి.

## అహ్మదాబాదులో రేషను

అహ్మదాబాదు, నవంబరు 28:—

అహ్మదాబాదులో 7 లక్షల రేషను కార్డులు పంచేపని మొదలు పెట్టబడెను. 400 మంది కలల ఒక సిబ్బంది యీ పని చేస్తున్నారు.

## స్టాలిను - రూజువెల్టు చర్చిలు సమావేశం

### చైనాసంగతి ఏమిటి?

లండను, నవంబరు 26:—

రూజువెల్టు, చర్చిలు, స్టాలిను వీరు ముగ్గురున్ను సమావేశమై సంప్రతించేటప్పుడు చంకైషేకుగారు కూడా ఆకూటంలో చేరుతారా అనే విషయమై లండనులోని రాజకీయవేత్తలు కొన్నిదినాలనుంచీ సూచిస్తున్నారు. మొన్న నీమస్య మాస్కోనగరంలో గూడ పెద్దమిత్రరాజ్యాల విదేశాంగమంత్రులున్ను కలిసి సంప్రతించి ఒక సమానానుమతిపచ్చి ఖరారు కాగితం వ్రాసికొన్నప్పుడు సంతకములు చేసేసమయంలో మాత్రము చైనారాయబారికూడా హాజరై తగిన సంతకంచేశాడు. కనుక ఇప్పుడు కూడా అదేవిధంగా రూజువెల్టు చర్చిలు స్టాలినుగార్లు ముగ్గురు కలిసి వ్యవహారాలన్నీ చర్చించి ఏదైనా పరస్పరాంగీకారపత్రము వ్రాసికొనేయెడల దానిమీద సంతకంచేయుటకు చంకైషేకుగూడా హాజరుకావచ్చును. కాని వారు చర్చలు చేసేసమయంలో చంకైషేకు కూడా హాజరుకావలెనికోరుతూ చంకైషేకుగారికి ఆహ్వానం పంపించరని చెప్పకొనుచున్నారు. చైనాలో రోడిను ప్రభుత్వ కాలం గురించిన్నీ చంకైషేకు రహస్యాలు మొదల తూర్పీభాగంతోనే ఉంటున్నాడు. అటుపిమ్మట తీవ్రజాతీయవాదిగా మారిపోయినాడు. చైనామీదకు జపాను దండయాత్ర సాగించి నప్పటినుండియు లిట్వినెంకొ మొదలైన సుప్రసిద్ధ కమ్యూనిస్టు ప్రముఖులను సేనానులతో చంకైషేకు అన్యోన్యంగా వ్యవహరించుట మానిపించాడు. చైనాకు రహస్యమంచి ఆయుధాలు లాట్టిపిట్టలమీద మెట్టమార్గంగా రావడం సాగింది.

చర్చిలు రూజువెల్టు స్టాలినుగార్లు కలిసి సంప్రతించే విషయాలు ముఖ్యంగా యూరోపు ఖండానికి మాత్రమే సంబంధించినవైనంటాయి. అయితే ఆసియాఖండ విషయమై చర్చ ఏ సందర్భంలో వస్తుంది అంటే, పస్యాలోని పసిఫిక్కు సముద్రతీరమునందు. అనగా జపానుకు సమీపంగా, కొన్ని విమానాశ్రయములను అమెరికావారు కావలెనని అడుగునప్పుడు ప్రాన్యుఖండమునకు సంబంధించిన చర్చ రావచ్చును. జపానును ఓడించుటకు రష్యాలో సైబీరియా కోస్తాప్రదేశాలు అమెరికావారికావాలి కాని, జర్మనీని ఓడించడం పూర్తయైనపిమ్మటనే జపానును ఓడించుటకు ఏమనుకోవలసియున్నది. కనుక, ఆ రష్యా కోస్తాప్రదేశాలలో అమెరికా విమానాలు ఆశ్రయ మివ్వడంవిషయమై జర్మనీని ఓడించి తర్వాతనే రష్యా ఆలోచిస్తానంటుంది ఇటీవల బ్రిటిషువిమానాలు జర్మనుమీదకు వాడిబడలి బర్లినవగరంమీద బాంబులవర్షం సరిపించి వస్తున్నాయి. ఇందువల్ల జర్మనీ ప్రభుత్వముయొక్క ఆయువుపట్టుమీదనే మిత్రవిమానాలు దెబ్బ కొట్టుచున్నాయి జర్మనీమీదకు మిత్రరాజ్యాలు జాయింటుగా సాగింపబోయే దండయాత్ర కిది నాందీ ప్రస్తావనగా ఉంది. కాబట్టి జర్మనీని, దాని ఆశ్రిత రాజ్యాలను ఓడించి లోబరచుకొన్న సందర్భంలో యీయాదు మిత్రరాజ్యాలున్ను జర్మనీ తో ఏవిధంగా వ్యవహరించవలెనే విషయమైనా ముందుగా కలిసి సంప్రతించుకొని సమానాభిప్రాయానికి రావాలి. వీరు చేసికొన్న నిర్ణయములను ఎప్పుడు అమలుపరచుకోవలెనో చెప్పడానికి వీలులేదు. మిత్రరాజ్యాలవారు అంచనా వేసిన దానికంటె కొన్ని నెలలు ఇంకా ముందుగానే అమలు పరచవలసిన అగత్యం కలుగవచ్చు.

### చర్చిలుగారివనులు స్టాలిన్‌సేనాని మాస్కో ఉంటాడా?

బ్రిటిష్ దక్షిణాఫ్రికా ప్రధాని యన్ స్మట్సు సేనాని లండనుకువిచ్చేసియున్నాడు ఇంకా కొంతకాలం ఆయన లండనులోనే ఉండవచ్చునని తోచుచున్నది.

స్టాలినుతో కలిసికొని మాటాడుట కోసం చర్చిలుగారు బయలుదేరి వెళ్లినట్లయితే, చర్చిలుగారు చూస్తున్న వ్యవహార కార్యములను స్మట్సుసేనానికి ఒప్పజెప్పి వెళ్లవలసి లండనులో అనుకుంటున్నారు. స్మట్సుసేనాని లండనుకు రెండుమాసాల క్రిందట వచ్చినతోడనే చాలా ముఖ్యమైన యుద్ధవ్యవహారాలను యుద్ధానంతర వ్యవహారాలను స్మట్సుసేనానికి చర్చిలుగారు ఒప్పజెప్పుతున్నారని అనుకొన్నారు. స్మట్సుసేనాని యుద్ధవ్యవహారాల్లోను శాంతిసమయ వ్యవహారాల్లోను చాలా అనుభవశాలి.

## కలకత్తాలో చావులు

కలకత్తా, నవంబరు 28:—

నవం 27 వ తేదీతో అంతమైనవారంలో కలకత్తా ఆసుపత్రులందు 297 నిరుపేదలైన రోగులు మరణించిరి అంతకుముందువారంలో మరణసంఖ్య 361.

## పూరీలో చావులసంఖ్య

పూరీలో నవం 27 వ తేదీ అంతమైన వారంలో 69 మంది చనిపోయిరి. 20 మంది కలరావల్లను 21 మంది జ్వరంవల్ల తతిమా వారు యితరకారణాలవల్లను మరణించిరి. చనిపోయినవారిలో 15 మంది నిరుపేదలు.

## భారతపారిశ్రామికాభివృద్ధి

### రాజకీయసమస్యా పరిష్కారం

సర్ రామస్వామిమొదల్యారు సూచనలు

హైదరాబాదు, నవంబరు 28:—

ఇండియాప్రభుత్వసభ్యులిద్దరు మెంబరు సర్ రామస్వామి మొదల్యారుగారు నిన్న సాయంత్రము కౌన్సిల్‌హాలులో యుద్ధానంతర పునర్నిర్మాణమునుగూర్చి ముచ్చటించుచు, భారతదేశములో పారిశ్రామికాభివృద్ధి వెనకబడియుండుటకు కారణము చవకగా విద్యుచ్ఛక్తి లభింపకపోవుటయే అని చెప్పిరి. ఇటీవలనవాబు సభకు అధ్యక్షులవహించెను. బేరారు రాకుమారియు, నిజాము ప్రభుత్వ కార్యనిర్వాహకసంఘసభ్యులను సభికులకరించి యుండిరి.

సర్ రామస్వామి మొదల్యారుగారి కిరకను యిట్లు చెప్పిరి:—

వ్యవసాయాభివృద్ధికి గూడ విద్యుచ్ఛక్తి అవసరము. యుద్ధపరిశ్రమలు ఆగిపోవుటవల్ల నిరుద్యోగులను వారికి పనులు కల్పించునిమిత్తమై అన్నిరాష్ట్రములును, సంస్థానములును యుద్ధానంతర హైడ్రో ఎలెక్ట్రిక్ స్కీములను, రోడ్లు అభివృద్ధి స్కీములను, నీటిపారుదల మున్నగు ప్రజోపయోగమగు స్కీములను తయారుచేయవలెను.

### కంట్రోలు అవసరము

యుద్ధానంతరము తమ వినియోగమునకు కావలసిన వస్తువులకై ప్రజలు ఎగబడుదురు గత యుద్ధానంతరము చేసినట్లు కంట్రోళ్లన్నిటిని తొలగించిన చో మహాసర్థము వాటిల్లును, కనుక ప్రజలకు కావలసిన వస్తువుల విషయమై కంట్రోలు అవలంబింపవలెను. యుద్ధానంతరము యితర దేశములనుండి యిష్టమువచ్చినట్లు యంత్రపరికరములను దిగుమతి చేయకుండుచూచుటకు గూడ కంట్రోలు అవసరము. ఏవస్తువులను తెప్పించుటవసరమో, వేనిని అభిమానము చూపవలెనో తెలుపు పట్టికలను యిప్పుడే రాష్ట్రీయ ప్రభుత్వములను సంస్థాన ప్రభుత్వములను తయారు చేయవలెను. ఈగోర్కెలు తరువాత అఖిల భారత దృష్టితో పరిశీలింపబడును. పారిశ్రామికాభివృద్ధి పర్వతో ముఖముగా నుండునట్లు చూచుటయావశ్యకము.

### స్టర్లింగు నిలువల ఉపయోగము

బంగారము నకై ఈ దేశము లాచాలా గిరాకీయుండును. ఐనను, భారతదేశపు స్టర్లింగు నిలువలను బంగారము కొనుటకు ఉపయోగింపరాదు. యంత్రసామగ్రి తెప్పించుటకు ఈ నిలువలను ఉపయోగించవలెను.

### వాణిజ్యసంస్థల కర్తవ్యము

భారతదేశమునందలి వాణిజ్య సంఘముల పారిశ్రామికాభివృద్ధినే ప్రధానముగా సెచుచు వ్యాపార వాణిజ్య సంబంధమగు సమస్యల విషయమై శ్రద్ధ వహింపకుండెను. ఉత్పత్తియును వివిధరకములు సరుకులలో వర్తకముచేయు సంస్థలను యిప్పటినుండియు వాణిజ్యసంస్థలు నెలకొల్పవలెను.

యుద్ధానంతర పునర్నిర్మాణమునకు సంబంధించిన యితర విషయము లనేకములు కలవు. వస్తువులకు పిఠాపురు చెప్పుట, రోడ్లు పడినవారికి భీమాసౌకర్యములు కలుగజేయుట, విద్యాభివృద్ధి, సాంఘిక సేవ, ప్రసూతులకు, శిశువులకు శరణాలయము లేర్పరుచుట, వైద్యసహాయము మున్నగునవి ముఖ్యములు. వీనికి తగిన యేర్పాట్లు చేయవలసి యుండును.

### భారత కాన్ఫెడరేషను

భారతదేశములో యుద్ధానంతర పునర్నిర్మాణ రాజకీయముల విషయమై ప్రస్తావించుచు సర్ రామస్వామిగారిట్లు చెప్పిరి:—

బ్రిటిషు కామనువెల్తునందలి యితర అధినివేశములతో సమానమగు అధినివేశ ప్రతిపత్తి యొసంగుటయే తమ ఆశయమనియు, ఇష్టము వచ్చినచో కామన్ వెల్తునుండి విడిపోవు హక్కుగూడ భారతదేశమునకు వుండునని యును, బ్రిటిషు ప్రభుత్వమువారు స్పష్టముగా నిర్వచించియుండిరి. బ్రిటిషువారి అధికారము మనల నణచివేయుచున్నదనిగాని, మనలో విభేదములు కలుగజేయబయత్నించుచున్నదనిగాని చెప్పట నిరుపయోగము. మన మందరము మనలోగల వక్రత్వమును తొలగించుకొని ఒకరి దృక్పథమును మరియొకరు అవగాహనము చేసికొనవలెను. సద్భావపూరితులమై, నిజమైన దేశభక్తులను, ముఖ్యముగా యౌవనులు సహనమును నిష్పాక్షికముగా, న్యాయదృష్టితో విచారింపవలసియున్నది. మన నెత్తిమీద కూర్చుని, మనల నణచివేయుచున్న ప్రాతనూక్తులను, ప్రాతనాయకులను విడనాడుచో మనము తలలెత్తుకొని తిరుగగలము, మనస్వయం పరిష్కరించ గలుగుదుము. గొప్ప ఖండమగు మన దేశములో కేవలము భాషలవలె సంచరించుచున్నవారిని పురుషపుంగవులుగా చేయగలుగుదుము. భారతదేశములో భిన్నభిన్నఖండము లున్నను భారతదేశ ఐక్యతను మనము కాపాడవచ్చును. మన దేశములో అనేక ఫెడరేషనులు, ఈ ఫెడరేషనులను బంధించునట్టియు, వానికి యింత స్వాతంత్ర్యము, ఎంత అధికారము యివ్వవలెనో అంత స్వాతంత్ర్యమును అధికారమును యిచ్చునట్టి కాన్ఫెడరేషను యేర్పరుచుకొనవచ్చును.

### ఛటారీనవాబు

ఛటారీనవాబుగారు సర్ రామస్వామి మొదల్యారును సభ్యుల కరుకపరుచుచు యుద్ధానంతర భారతసమస్య పునర్నిర్మాణమునకు సంబంధించినది కాదనియు, నిర్మాణమునకు సంబంధించినదనియు చెప్పెను.

ఉపన్యాసకునికి సులాయిమహమ్మదుగారు వందనములు సమర్పించుచు, విద్యుచ్ఛక్తి యభివృద్ధికై ఒక అవరణయోగ్యమగు ప్రణాళికను హైదరాబాదు ప్రభుత్వమువారు విచారించుచుండిరనియు, యుద్ధానంతర పునర్నిర్మాణసమస్యలను విచారించుటకు ప్రభుత్వమువారు 12 కమిటీలు నేర్పరచిరనియు చెప్పిరి.

## లేబర్ ప్రభుత్వస్థాపనమే మా ఆశయము

### కార్మికనాయకుని ప్రకటన

న్యూఢిల్లీ, నవంబరు 28:—

లేబర్ ప్రభుత్వస్థాపనమే కార్మికులు, ఆశయమనియు, ఈ ఆశయ సిద్ధికై కార్మికులు సర్వప్రయత్నములు గావించెదరనియు నేడు ప్రథమఢిల్లీరాష్ట్రీయ కార్మికసభలో అధ్యక్షోపన్యాస మొసంగుచు డా॥ జి. ఎన్. ముఖర్జీగారు ప్రకటించిరి విపరీతధరలవలన పనివారికి కలుగుచున్న అగచాట్లను నివారించుటగూడ సభవారి యాశయమని చెప్పుచు ప్రజాప్రతినిధి ప్రభుత్వస్థాపనమునకును స్వాతంత్ర్యమునకును పోరాడుచున్న దేశములవారితో కార్మికులు చేతులుకలపవలెనని ముఖర్జీగారు కోరిరి.

స్థానిక స్వపరిపాలనా సంస్థలలో కార్మికులకు తగిన ప్రాతినిధ్యము లేదని సర్వేవారు ప్రభుత్వమువారికి తెలిపిరి. ఢిల్లీ మునిసిపల్ కమిటీలోను, ఆహారసలహా సంఘములలోను కార్మికులకు స్థానములు ప్రత్యేకింపవలెనని కోరిరి.

ప్రతి కార్మికునికిని అధమ పక్షము 30 యూ లభింపవలెననియు, పనివారికై చౌకధాన్యపు గుడుకొణములను స్టాండర్డుబట్టలు కొణములను ఏర్పరుపవలెననియు సభవారు కోరిరి.

## మిత్రసేనలు సామోసును ఖాళీచేసిన విధం

### డొడెకనీసుదీవుల యుద్ధ వ్యవహార వివరాలు

అంకారా, నవంబరు 27:—

జర్మనుల సమక్షంలోనే సామోసుదీవిలోని మిత్రసేనలన్నీ పూర్తిగా ఆదీవిని ఖాళీచేసి వెళ్లిపోయినవని టర్కీకిచేరిన వార్తలు తెలిస్తోంది.

100 కిజాల దూరంలో జర్మను జలాంతర్గాములు తిరుగుతూనే ఉన్నాయి. కాని, చిన్నచిన్న నౌకలలో యెక్కి బ్రిటిషు సేనలు, గ్రీకుసేనలు, ఇటాలియను సేనలు నిశ్శబ్దంగా రాత్రివేళ ఆ దీవిని ఖాళీచేసి వెళ్లిపోయినాయి. సామోసుదీవిలో యుద్ధం జరుగనేలేదు. శత్రువులకు మిత్రసేనలు లొంగిపోవుట ఆ నేది జరుగనే లేదు జర్మనులు ఆదీవిలో అడుగుపెట్టకపూర్వమే ఆదీవిని మిత్రసేనలు ఖాళీచేసి వెళ్లిపోయినాయి. లీరోసుదీవిలో మిత్రసేనలు యుద్ధకైదీలుగా కొందరు జర్మనులను పట్టుకొనియుండిరి. వారినిన్నీ, సామోసుదీవిలో బ్రిటిషువారు బంధించియుంచిన కొందరు ఫాసిస్టులనున్ను మాత్రమే సామోసుదీవిలో విడిచిపెటి మిత్రసేనలు వచ్చినవని, ఆ దీవిని ఖాళీచేసేముందుగా ఆచట నున్న మందుసామగ్రుల కొంతిలను, పెట్రోలు కొంతిలను, మిత్రసేనలు ధ్వంసంచేసివచ్చాయి. లీరోసులోవలెనే జర్మనులు డైనమైటుబాంబులు విశేషంగా మిత్రసేనలపై ప్రయోగించారు. వాతీ ఆశీగ్రామంమీద 4 గంటలు ఏకధాటిగా జర్మనులు బాంబులు వర్షించారు. వీధులలో పరుగెత్తుతున్న పిల్లలమీద నిర్దాక్షిణ్యంగా ఆ జర్మను విమానాలు మరఫిరంగులను కాల్చెను.

### ఆంధ్రవిజ్ఞాన సమితి

చెన్నపురి, నవంబరు 29:—

పై సమితి యాజమాన్యమున సమితి భవనంలో రేపు (30 వ తేదీ) సాయంకాలము 6 గంటలకు శ్రీ కె. యల్. నరసింహారావుగారు రవీంద్రుని 'చిత్ర' నాటకమునకు వారు రచించిన తెనుగు అనువాదమును చదివి వినిపించెదరు. శ్రీ జొన్నలగడ్డ సత్యనారాయణగారు అధ్యక్షత వహించెదరు.

### సవరణ

ఆదివారం (28-11-43) పత్రికలో వెలువడిన 'పాకిస్థాన్' గ్రంథసమీక్షలో "1936 ప్రభుత్వం కమ్యూనల్ అవార్డు ప్రసాదించింది" అని వెలువడింది. 1936 గాక 1935 లోనే మొదట బ్రిటిషు ప్రధాని మాక్డొనాల్డు ఈ కమ్యూనల్ అవార్డును ప్రసాదించినాడు.

## ప్రత్యేకద్రావిడస్థానానికి ఆందోళన

### ద. ఇ. లిబరలు ఫెడరేషను నిర్ణయం

సేలం, నవంబరు 27:—

దక్షిణ ఇండియా లిబరల్ ఫెడరేషను కార్యనిర్వహణ సభ నవం 26 వ తేదీన జరిగెను. పార్టీనాయకుడు శ్రీ ఇ. వి. రామస్వామి నాయకరుగారు చెట్టివాడు కుమారరాజా శ్రీ యం. ఏ. ముత్తయ్యచెట్టిగార్లు యితరులు సభకు హాజరైరి.

రాష్ట్రీయ జస్టిసుపార్టీ రాబోవు సమావేశం సేలంలో జరుపుటకును యుద్ధంవల్ల కొనాగనే ద్రావిడ నామును ఇండియా యితర ప్రాంతాల పేరుచేయువట్లు చేయుటకు ఆందోళన జరపాలనియు దక్షిణ ఇండియా లిబరల్ సంఘమును యిప్పటి పేరును దక్షిణ ఇండియా ద్రావిడసంఘమని మార్చవలెననియు తీర్మానాలు గావింపబడెను.

శ్రీ రామస్వామినాయకరుగారు నిన్న సాయంత్రం విక్టోరియా మార్కెటు మైదానంలో బహిరంగ సభయం దుపన్యసిస్తూ మదరాసు గవర్నరుగారు మద్యనిషేధం కొలగిస్తూ చేసిన ఉత్తరవు సమంజసముగా నున్నదనియు, తృప్తికరంగా ఏ మి చేయనియీ నిషేధం ఉండాలనికోరుట అవివేకమనియు జస్టిసు పార్టీవారు ప్రభుత్వ చర్యను ఆమోదిస్తున్నారనియు చెప్పిరి.

రాష్ట్రీయ సమావేశంకాగానే జస్టిసు పార్టీవారు ప్రత్యేక ద్రవిడస్థానమునకై ఆందోళన సాగింతురని నుడివిరి.

## రాకపోకలు

మదరాసు, నవంబరు 29:—

బరోడామహారాజు నిన్నరాత్రి బరోడాకు, పోలీసు డిప్యూటీ ఇన్‌స్పెక్టరు జనరల్. ఏ. లిమ్‌ప్‌గారు తిరుచినాపల్లికి వెళ్లిరి.

సర్ ఏ. హెచ్. గజ్నవీగారు కలకత్తా నుండి నిన్న చెన్నపురికి వచ్చి మళ్లీ చెంగల్పట్టుకు వెళ్లిరి.

మేయరు డా॥ న్యాయపతిలక్ష్మీగారు మధురనుండి నిన్న చెన్నపురికి తిరిగివచ్చిరి.

## ఉద్యోగ నియామకాలు

రెజెన్యూబోర్డు సెక్రటరీగ శ్రీ టి. ఎస్. ఎస్. రాఘవన్ గారు, శ్రీ జె. ఎస్. కృష్ణస్వామి స్థానమందు నియమించబడిరి. కృష్ణస్వామిగారు స్పెషల్ డెవలప్‌మెంటు ఆఫీసరు (సెక్రటేరియట్) గా నియమించారు.

ప్రొటెక్షనిస్టు స్పెషలిస్టు (కోయంబతూరు) శ్రీ కె. సి. నాయక్‌గారికి జనవరి 6 తేదీనుంచి 45 రోజులు సెలవు ఇవ్వబడెను.

సర్ జార్జి బోసుగారు నవం 24 నుండి ఇండియన్ సివిల్ సర్వీసునుంచి రిటైరైనారు.

కీ॥ శే॥ రావ్ బహదూర్
నాయుడుగారు

వర్ధాగరం, నవంబరు 27:—

మాజీ మధ్యరాష్ట్రమంత్రి, న్యాయవాది రావ్ బహదూర్ నాయుడుగారు నేడు పరమపదించిరి;— ఆయన సంస్మరణార్థం పాఠశాలలు, కచ్చేరీలు మూతపడినవి.

## ఏలం ప్రకటన

బెజవాడ డి॥ ము॥ కోర్టులో

S. C. 508/43 E. P. 1066/43

వాది (D.Hr.):—ది ఆంధ్రా బ్యాంక్ లిమిటెడ్, బెజవాడ.

ప్రతివాదులు (J.D.R.S):—(1) సూరి సుబ్బరాయశాస్త్రి (2) యీ వెంకటేశ్వరరావు (3) యీ లక్ష్మీనరసింహశాస్త్రి 1 to 3 ప్రతివాదులు మైనర్లు అయినందున గార్డియన్ మేనమామ సుసర్ల గంగాధరశాస్త్రిగారు సాక్షి బందరు, రామానాయుడు పేట.

పై నెంబరు డిక్రి బాకీక్రిందను యీ దిగువ పేర్కొన్నట్లు దాఖలాఆస్తిని బెజవాడ డి॥ ము॥ కోర్టువారివల్ల ది 10-1-1944 తేదిన వేలం వేయబడును. కాబట్టి కొనవలదినవారు అక్టోబరు పక్షం 11 గంటలకు కోర్టుకు హాజరై వేలంపాటలో పాడుకోవచ్చునని యిందుమూలంగా తెలియపర్చడమైనది.

### వేలం ఆస్తి వివరం

ఇండియాగవర్నమెంటువారికల్ల స్థాపించబడినటువంటిన్ని బొంబాయిలో హెడ్ ఆఫీసు వున్నటువంటిన్ని, ఛుద్రాబుబాం

కావలెను

సిగరెట్ల యేజన్సీ

గొప్పరకము సిగరెట్లు, గొట్టం పొగాకుకు ప్రతి పట్టణములో ఏజన్సీలు కావలెను. ఏజన్సీమరతులు ఉచితంగా పంపబడును. సిగరెట్ల శాంపిల్సుకు, పోస్టేజికి, ప్యాకింగుకు 9 అణాలు పంపుడు. వీ. పీ. పీ. గా పంపబడవు. B (2-82)

FEDERAL (INDIA) CIGARETTES MANUFACTURING CO. P. B. 330, LAHORE.

కావలెను వటీనటులు, డాన్సర్లు, గాయకులు (స్త్రీపురుషులు) హీరోహీరోయిన్లు తెలిసినవారు కావలెను. తమ ఫోటోలు కనీసపుజీతమును తెలుపుతూ, ఫోటోలతో సహా వారి కొనగోరెదము. The General Manager, Argos, Lallaguda, Secunderabad. (Dn.)

— నవరత్నములు —

అసమాన శక్తివంతమైన నవరత్నఖచిత ఆభరణము

కలియుగ కల్పవృక్షమో, కామధేనువో!

పాపగ్రహ దోష నివారిణి, భూత, ప్రేత, పిశాచ, మాంత్రిక బాధలను నివారించును! బాలారిష్ట, భోగ, స్వాంతక, వజ్ర, వైడూర్య, మరకత, మాణిక్య, గోమేధిక, పుష్యరాగ, జాతక, ప్రవాళ, నీలంబులతోడి, నవగ్రహాంబులకు జీవాధారమైన రత్నకూటము!

ఆయురారోగ్య అష్ట ఐశ్వర్యములను ఇచ్చు జగత్ ప్రసిద్ధిచెందిన ఆభరణము!

| | | | |
|---|---|---|---|
| బంగారముతో చేసిన ఉంగరము | ... | ... | రు. 60 |
| వెండితో చేసిన ఉంగరము | ... | ... | రు. 40 |
| 9 విధి రత్నములు | ... | ... | రు. 40 |
| 1 విధి రత్నము | ... | ... | రు. 5 |

జగన్నాథ్స్

నవరత్నాల డిపార్టుమెంట్,

52, వైనాబజారురోడ్డు, (మేడపైన) మద్రాస్.

కార్మిలో

బాల సంరక్షణి

చిత్తశుద్ధితో కూడిన సులువైన కడుపు, విరేచనము, పురుగులు, వాంతి, జ్వరము, దాహాలు, లేత పంటి రోగములను నివారించుచున్నది. దంతోత్పత్తిని సుఖవంతముగా కలుగుచున్నది. నిద్రను అలాగున్నులుగాను, వ్యాధినంతటిగాను చేయుచున్నది.

డజన్ బాటిల్ రూ. 1

పుస్తకము ఉచితము

కమలాక్షి—ది ఇండియన్ కెమికల్ అండ్ మెడికల్ కంపెనీ, 250, మద్రాసు

ప్రోప్రైటర్—బాబా అండు కంపెనీ, మద్రాసు

ఇతర ఆయుర్వేదాలు అన్ని పాలిటిమరు దొరుకును.

Allenburys Glycerine & Black Currant PASTILLES

మీ గొంతుకకు

అలెంబరీస్ పాస్టిలెస్ వాడుడు.

Pla. 37


# ఆంధ్రదేశమున రోగులందరకు

## సంపూర్ణారోగ్యంకలుగుతుందనే ధైర్యం యిదిగో!

సమర్థుడైన వైద్యుని సలహా, ప్రశస్తమైన ఆయుర్వేద ఔషధములు - ఈ రెండు సమకూరితే సంపూర్ణమైన క్రొత్తఆరోగ్యం శీఘ్రంగా కలుగకుండా ఎన్నడూ తప్పిపోదు. గొప్పరకం ఆయుర్వేద ఔషధాలు, సాధనఔషధాలయవారి అన్ని బ్రాంచీలలోను, సెల్లింగు ఏజెంట్లవద్దను దొరకును. ఆంధ్రదేశమందలి ప్రతిపట్టణంలో అందరికి ఉచితముగా యిదిగో మంచి వైద్యసలహా దొరకుచున్నది.

పాపిత్యోపాధ్యాయ, కవిరాజ, శ్రీ రాజాని శాంతో విశ్వాస్, వైద్యశాస్త్రి, కవిభూషణగారు, (గవర్నమెంటు రిజిస్ట్రేషన్ నెం. 6001, కలకత్తా) బెంగాలులో సుప్రసిద్ధ ఆయుర్వేద వైద్యులు, అందరికి ఉచితంగా వైద్యసలహా యివ్వటానికి ఆంధ్రదేశంలో సంచారం చేస్తున్నారు. వారి సంచార కార్యక్రమము యీదిగువ తెలుపబడినది.

సంప్రదించు వేళలు: ఉ॥ గం. 8-30 నుంచి గం. 11-30 వరకు మ॥ గం. 3-30 నుంచి సా॥ గం. 6-30 ల వరకు.

| | | |
|---|---|---|
| 1-12-48, 2-12-48 | చిత్తూరు : | మెసర్సు విజాయగర్ అండ్ కో., రామన్ కోయిలవీధి. |
| 5-12-48, 6-12-48 | హిందూపురం | పరమేశ్వరీ స్టోర్సు, (కె. ఆర్. రామకృష్ణయ్య & సన్సు) |
| 7-12-48, 8-12-48 | చెనుకొండ : | కె. సుబ్బయ్యశెట్టి అండ్ సన్సు. |
| 10-12-48, 11-12-48 | అనంతపురం : | డి. శ్రీనివాసులు అండ్ సన్సు. |
| 12-12-48, 13-12-48 | బళ్లారి : | రాధాకృష్ణ అండ్ కో., తేరువీధి. |
| 15-12-48, 16-12-48 | కర్నూలు : | కె. ఎస్. కోసగి అండ్ సన్సు. |

ఇట్లాంటి అవకాశం తరచురాదు. దీనిని వినియోగించుకొనండి. జీవితం, ఆరోగ్యంవిషయంలో దిగులుపడకండి. వ్యాధి ఎంత పురాణమైనదైనా, గడ్డుదైనా ఫరవాలేదు. కవిరాజ విశ్వాస్‌గారి సలహాపైన సాధన ఔషధాలయవారి శ్రేష్ఠమైన ఆయుర్వేద ఔషధాలను వాడిన మీకు తప్పక నయమగును.

సాధనఔషధాలయపు అధ్యక్షులు :

డాక్టరుజోగీశ్ చంద్రఘోష్, ఎం.ఏ., ఆయుర్వేదశాస్త్రి, ఎఫ్. సి. ఎస్. (లండన్), ఎం. సి. ఎస్. (అమెరికా) యిదివరలో భగల్‌పూరు కళాశాలలో కెమిస్ట్రీ ప్రొఫెసరు.


సాధనఔషధాలయ-ఢాకా

ఆంధ్ర, ఉత్తరమండలాలు, నైజాం రాష్ట్రాలకు సోలే ఏజెంట్లు:—

శ్రీనివాస మెడికల్ అండ్ ఫ్యాన్సీ మార్టు

రేపల్లె (గుంటూరు జిల్లా)

జబ్బుగాను, బలహీనంగాను వున్నారా? జీవితసౌఖ్యం మనుభవింప లేకున్నారా?

సాధన ఔషధాలయవారి

'శుక్ర-సంజీవని'

పుచ్చుకొని దృఢకాయులుగా నుండుడు.

నెం. 1


# శ్రీకాకుళం నగరపునర్నిర్మాణం

## ప్రభుత్వంవారు లక్షరూప్యముల అప్పు ఇవ్వవలెను

### ఉత్తర విశాఖజిల్లాలో తుపాను నష్టం: శ్రీకాకుళంలో హరిసర్వోత్తమరావుగారి ప్రసంగం

శ్రీకాకుళం, నవంబరు 25:—

ఆంధ్రమహాసభ కార్యదర్శి శ్రీయుత గాడిచర్ల హరిసర్వోత్తమరావుగారు గత 3 దినములుగ శ్రీకాకుళం డివిజన్‌లోని గాలివాన సోకినప్రాంతాలను చాలకంగా చూచి, ఆయాప్రాంతములందు కష్టనష్టములను విచారించి, అందుకు సంబంధించిన సరుపాయములను చేకూర్చవెంటనే ఆచరణకు వచ్చేలాగున సలహాలను యిచ్చి నిన్న సాయంత్రమునకు శ్రీకాకుళం వచ్చి వారి స్వంతఅభిప్రాయములను విపులముగా పౌరసభలో ముచ్చటించిరి. సభకు విద్యార్థులు, పౌరులు అనేకులు వచ్చిరి.

### ముందు జాగ్రతవడలేదు

శ్రీ హరిసర్వోత్తమరావుగారు తన ఉపన్యాసంలో ఇట్లు చెప్పిరి:—

కళింగపట్నంలో వాతావరణ స్థితి తెల్పు యంత్రం యొకటి యున్నది. అగాలియొక్క వడిని సూచిస్తుంది. ఆయంత్రము కూడా యీగాలివానకు ఎగిరిపోయినది అంటే ఏయంత్రం గాలియొక్క ప్రమాణమును తెల్పగలదో ఆయంత్రమేపోయినపుడు గాలియొక్క వేగమూహించవలెనేగాని వివరింపలేము.

ఎప్పటికప్పుడు శీతోష్ణస్థితులు తెలుసుకొనుటకు మీపాఠశాలలోను యితరత్రాన కంతిమాలంగానూ యంత్రములు గలవు. నేను భోగట్టాచేయగా మీయూరనూ కొంచెకు గాలివాన పెట్టిన ముందటిరోజున యిట్టి గాలివాన 15, 20 గంటలలో వస్తున్నదని తెలియవచ్చినట్లుగ తెలిపిరి. యిట్లు యీపట్నంలోని 20,000 పైగా వున్న జనాభాలో యెందరికో తెలిసినది. ఆ తెలిసిన వారు తమనుగూర్చిగాని యితరులగూర్చి గాని యేమి శ్రద్ధతీసుకొన్నారో చెప్పగలరా? ఏమీలేదు. విన్నారు, వూరుకున్నారు. 31 తేదీ ఆదివారము, ఆగాలి సగలు మధ్యాహ్నం 12 గంటలకు ఆరంభించింది: ముందుగానే యీ గాలివానవస్తుందన్న వార్త పట్నమంతట దండోరా మూలంగానో, విద్యార్థులు, పలకీర్లు మూలంగానో తెలుపబడినది. అట్లు తెలిపిన యెడల కొంతవరకు ఆస్తినష్టము తగ్గియుండేది. ఈ గాలివానేగాని రాత్రి వస్తేయున్న యీ పట్నంలో ఎందరు మరణించేవారో గాన యిటువంటిది తెలిసినంటనే వ్యాప్తిచెయ్యాలన్న విషయం విద్యాగంధ మెరిగినవారు మరువరాదు.

### కళింగపట్నం - ఉప్పెన

నేను కళింగపట్నం నేడే జిల్లాపర్యటిని కళింగపట్నంలో ఉప్పెన పెట్టిందని పత్రికలున్నూ. యెంత మాత్రమూ పెట్టి వున్నట్లుగా లేదని, ప్రభుత్వమున్నూ ప్రకటించుటకు తగిన సందేహ నిర్మూలన జరిగింది. కళింగపట్నం వరకే ఒక పెద్ద నీటి గుంట యింది. ఆ నీటి గుంటలోని నీటిని ఆయట్టుపట్లనున్న ఆయాపేటవారు గాలివానకు ముందు త్రాగేవారట. ఇప్పుడా నీరు త్రాగ వీలులేనట్లున్నదని ఆ ప్రాంతీయులనిరి. అందు యీ గాలివానకు సముద్రపునీరు బాగా చేరుటయే కారణమనిరి. నేను ఆనీటిని కోటవేసి పరీక్షించాను. నిజమే వుప్పగానే వుంది—కళింగపట్నంలో హాయ్యరెలిమెంటరీ స్కూలు బిల్డింగు పక్కా బిల్డింగు—అందు నేను చూచినదేమంటే ఆ బిల్డింగుగదులలో నీరుసగ దినఅజ్ఞాయును (మార్కు) ఆ అంచులోపు ఉప్పు పేలుచున్నది—యింక కళింగపట్నం పట్టుపట్లనున్న పరిపాలములలో దిగి కొన్ని పరిశీలనలను, పరిశీలకులను మొదళ్లంతీసి నోటబెట్టితిని—అవియూ వుప్పగానే యున్నవి.

### కొన్ని సూచనలు

శ్రీ గాడిచర్ల హరిసర్వోత్తమరావుగారి ఉత్తర విశాఖజిల్లా పర్యటనము ముగించి నేడు విజయనగరమునకు వెళ్లుచు ఈక్రింద సూచనలను గావించిరి.

శ్రీకాకుళము డివిజను విస్తీర్ణములో మద్రాసు లోని ఏ జిల్లా విస్తీర్ణమునకునుతీసి పోవంత పెద్దదిగానున్నది. ఇంతవరకు ఇచ్చటి అధికారులు ఈ విషయముగా చేసిన సహాయము, కృషి ప్రశంసింపదగినదున్నది. రేపటినుండు వెంటనే ఈ ప్రాంతములో అన్నిచోట్ల పెట్టడానికి వీలులేకపోయినయెడల, ఆహారపదార్థాలు అందుబాటులో నుండుటకు తగిన పరిస్థితులైనను కల్పించవలెను. చాల నీదలకండనికి సాధ్యమయిన యెడల వారు నుడిపెలకట్టుకొనుటకు కావలసిన వస్తువులను ఉచితముగా యిప్పించవలెను. లేకున్న ఆ వస్తువులను చౌకధరల కమ్ముంచవలసియున్నది. తక్కువ వడ్డీలమీద మధ్యతరగతి ప్రజలకు అప్పులిచ్చి వారికి సహాయము చేయవలెను. అప్పు తీర్చుకోకుండ నష్టపరంపరలు కూడ తమకు గల్గిన నష్టమును పరిదిద్దుకొనలేకపోయినని వారు అనుమానముగా నున్నది. రైతు పంటవి తినముల పాడయిపోయినవి. కొన్నిచోట్ల భూమి వస్తువుకూడా తగ్గిపోయినది. కనుక వీటిని పరిశీలించి రైతులకు సలహాను వ్యవసాయశాఖవారు యిచ్చునట్లు చేయవలెను. భారతావనిలో నుండే ప్రమాదములందున్నూ సుపరిపాలనవలన నష్టపోయినవారికి సహాయం చేయవలెనన్నకోరుచున్నాను. విరాళములను శ్రీకాకుళము కేంద్రముగా నున్న నివారణ సంఘమునకు పంపవలెను.

### నగర పునర్నిర్మాణం అవసరం

శ్రీకాకుళంపట్నం ప్రాచీన కాలమునాటిది. యిది నాటికి నేటికి ఒక్కతీరుగనే యున్నది. ఆధునికపద్ధతితో పట్నమేమాత్రము కనబడుటలేదు. 20 సంవత్సరాలక్రిందట కనీసపట్నాన్ని చూచినవారికి నేటికి చేయిద్దే పాటేండ్లు లేనివి. యీ పట్నంలో యిప్పటికి ప్రధానమైన పర్తకంగాని, పరిశ్రమలుగాని లేవు కేవలం భూకామందులు, వాకరులు, మాలిచేసుకొనేవారున్నారు. యీ భూకామందులు తమకు పనిచేసేమేరో తింటూ ఆపురాతనం కొంపల్లో కూర్చుంటున్నారు. యిటువంటి గాలివానలు 1905, 1928, 1931, 1948 సం॥రాలలో సంభవించునని గాని యింజైను మాత్రం ఆ పురాతనం పునాదులమీదను ఆ గోడలమీదనే కట్టుచున్నారు.

యీ ప్రళయమైన గాలివాన నేను చెప్పిన పట్నంలో వుండగా వూహించినవానికంటే అనేక రెట్లుగా కన్పించింది.

ఐతే యీ పట్నంలో 4100 యిళ్లున్నాయట. అందు 2500 లకుపైగా గుడిశలయిండ్లు (పూరిండ్లు) యీ పూరిండ్లు చాలావరకు నేలమట్టమైయున్నా, గోడలుపడి, పంజరములు ఎగిరి మాయటకు వికృతాకారంగ వున్నాయి. యీ యిండ్లు వీదలవి. యింకా పెంకుటియిండ్లు పెంకులు యెగిరి గోడల నీలలుపేసియున్నాయి, పేడలకున్నూ తంత దెబ్బతగిలినది. డబ్బుగలవారికి వాళ్లకగిలదెబ్బయున్నూ, వీదవారికి వారికగిలినదున్నూ యీ గాలివాన ప్రభావానికి "యెంకటెట్టుకి అంతగాలి తగిలిందన్నమాట దృష్టాంతం చెప్పవచ్చును.

నేను 12 యకరాల తోట యీ వూళ్ళో పక్కనే చూచాను. అందు ఒక్క మొక్క నిలబడలేదు. తుదకాకాయలను తీయించడానికి డబ్బు ఖర్చుచెయ్యడమే కష్టపడుచున్న ఆ తోట యజమాని తిరిగి తోటనిర్మాణం నిర్మించగలడు. యిట్లే ప్రాంతంలో యిట్లు తోటలు పదూలంగా పునర్నిర్మాణం చెయ్యాలి.

నాకుతోచిన పుపాయమేమంటే యీ వూరిలో కిల్డింగ్ సొసైటీ యున్నదన్నట్లు తెలుస్తోంది. ఒక్కసారిగా యీ పట్నంలో అందరికిన్ని యిండ్లు కట్టి అవసరపుండగా ప్రభుత్వంవారు ఒకలక్ష రూపాయిలు గాంటు యిచ్చినంగ కోఆపరేటివ్ సొసైటీ యివ్వవచ్చున్నా, స్వల్పవడ్డీతో, తేలిక వడ్డీతోకూడ బిల్డింగులు నిర్మించుకొనేందుకు అప్పుపుచ్చుకొని. ఆపాటి యీపాటి కాకే పంజరిగ వారంతో యిండ్లను పునర్నిర్మించుకోవాలని నేను తలస్తాను. లేకుంటే యెప్పటికప్పుడు యిటువంటి గండములకు గురియగుట తప్పదు.

### కొన్ని సూచనలు

శ్రీకాకుళము డివిజను విస్తీర్ణములో మద్రాస్ రాష్ట్రములోని ఏ జిల్లా విస్తీర్ణమునకునుతీసి పోవంత పెద్దదిగానున్నది. ఇంతవరకు ఇచ్చటి అధికారులు ఈ విషయముగా చేసిన సహాయము, కృషి ప్రశంసింపదగినదున్నది. రేపటినుండు వెంటనే ఈ ప్రాంతములో అన్నిచోట్ల పెట్టడానికి వీలులేకపోయినయెడల, ఆహారపదార్థాలు అందుబాటులో నుండుటకు తగిన పరిస్థితులైనను కల్పించవలెను. చాల నీదలకండనికి సాధ్యమయిన యెడల వారు నుడిపెలకట్టుకొనుటకు కావలసిన వస్తువులను ఉచితముగా యిప్పించవలెను. లేకున్న ఆ వస్తువులను చౌకధరల కమ్ముంచవలసియున్నది. తక్కువ వడ్డీలమీద మధ్యతరగతి ప్రజలకు అప్పులిచ్చి వారికి సహాయము చేయవలెను. అప్పు తీర్చుకోకుండ నష్టపరంపరలు కూడ తమకు గల్గిన నష్టమును పరిదిద్దుకొనలేకపోయినని వారు అనుమానముగా నున్నది. రైతు పంటవి తినముల పాడయిపోయినవి. కొన్నిచోట్ల భూమి వస్తువుకూడా తగ్గిపోయినది. కనుక వీటిని పరిశీలించి రైతులకు సలహాను వ్యవసాయశాఖవారు యిచ్చునట్లు చేయవలెను. భారతావనిలో నుండే ప్రమాదములందున్నూ సుపరిపాలనవలన నష్టపోయినవారికి సహాయం చేయవలెనన్నకోరుచున్నాను. విరాళములను శ్రీకాకుళము కేంద్రముగా నున్న నివారణ సంఘమునకు పంపవలెను.

# కర్నూలుజిల్లాబోర్డు

## ఉద్యోగులకు కరువుబత్యాలు

కర్నూలు, నవంబరు 26:—

కర్నూలుజిల్లాబోర్డుయొక్క సాధారణ సమావేశము నిన్న సాయంత్రం జిల్లాబోర్డు అధ్యక్షుడగు రావుబహదూరు బి. పి. శేషారెడ్డిగారి అధ్యక్షతన జరిగెను.

శ్రీ పి. వెంకటరెడ్డి, జనాబు షేక్ హుసేను ఖాన్ సాహెబులుగార్లు యింతకు పూర్వం జరిగిన బోర్డు మీటింగులకు సరిగా హాజరుకాక లోకల్ బోర్డు చట్టపు 56 సెక్షను ప్రకారం వారు పదవులను కోల్పోయినందున బోర్డువారు వారి సభ్యత్వమును పునరుద్ధరించిరి.

నెల 1 లోపుగా ప్రభుత్వంవారు నిర్ణయించిన స్కేలుప్రకారం జిల్లా అసిస్టెంటు హెల్తుఆఫీసరు కొరకు నియమింపవలసిన దానిపై చర్చ జరిగి లోకల్ బోర్డు ఆస్పత్రులో ఆరోగ్యశాఖకు ఖర్చుచేయవలసిన దానికంటే రెండింతలకు యెక్కువఖర్చు చేయుచున్నందున అసిస్టెంటు హెల్తు ఆఫీసరును నియమించుటకు బోర్డువారు నిరాకరించిరి.

కంభంరాచర్లబోర్డులో నున్న 20 యూరిట్లమెరుగు దొంగిలింపబడి, వాటి విషయమై పోలీసులకు రిపోర్టు చేసినను, వారు పత్తా తీయనందున అందుకను ఖర్చు రూ 31-4-0 ల లెక్కలనుండి తొలగించుటకు బోర్డువారు తీర్మానించిరి.

మార్కాపురం తాలూకాలోని దేనులకోట గ్రామం హిందువుల బావి రిపేరుకు రూ 850/- లును, శిరువెళ్ళతాలుకాలోని దానవపల్లెగ్రామ బావిరిపేరుకు 150/-లును బోర్డువారు ఆంగీకరించిరి.

జిల్లాబోర్డు ఆధనములోనున్న 5 పాఠశాలలను రెండుమిడిల్ స్కూళ్లలో పుస్తకములు, పటములకు రూ 545-8-0 లను చిన్నవస్తువులు మొదలగునవి కొనుటకు గాన 1949-12-0 లు బోర్డువారు మంజూరుచేసిరి.

జిల్లా వివిధ హైస్కూలు, మిడిల్ స్కూళ్లలో ఆటవస్తువులు రూ 1375/-లకు కొనుటకు బోర్డువారు అంగీకరించిరి.

కర్నూలుజిల్లా మెడికల్ లైబ్రరికొరకు 1948-49 సంవత్సరమునకు సంవత్సరచందా రూ 100/- బోర్డువారు శాంక్షను చేసిరి.

జిల్లాబోర్డు యల్. యం. స్టేయింగు మెంబరుగ శ్రీ పి. వెంకటరెడ్డి ఆనువరకు బోర్డువారు గోనెగండ్లలో ప్రాక్టీసు చేసుకొనవలసినదని చేసియుండిన ఉత్తరవును రద్దుచేసి కంభంతాలూకా కురిమెళ్లలో ప్రాక్టీసు చేసుకొనుటకు ఉత్తరువు యివ్వవలసినదని కోరినదానిని బోర్డువారు అంగీకరించిరి.

జిల్లాలోనున్న ఆసుపత్రులలో వాడుకు పట్టులకు రూ 117-7-0 లును రూ 112-10-0 గాజు సుద్దలకును బోర్డువారు మంజూరుచేసిరి.

### కరువు బత్యము

జిల్లాబోర్డు ఉద్యోగస్తులకు కరువుబత్యమిచ్చుటకై రైల్వే సెన్సస్‌నుండి ఆస్పత్రీసు కొనుటకు బోర్డువారు చేసిన సలహాను నిరాకరించుచూ 1-7-48 తే నుండి నెల 1 కి రూ 2 కరువుబత్యా అందరి ఉద్యోగస్తులకు యివ్వమని సలహాచేయవలసిన 30-9-48 తే 2761 నెం గల గవర్నమెంటువారు ఉత్తరువుపై తీవ్రచర్చ జరిగెను. రావుబహదూర్ టి. ఆర్. రామచంద్రశాస్త్రిగారు ప్రభుత్వ ఉద్యోగస్తులకు నిర్ణయించిన కరువుబత్యము చాలా స్వల్పమనియు అందరికి సగటున రు 6-8-0 వంతున మంజూరుచేయవలసినదని తెల్పిన తీర్మానమును బోర్డువారు యేకగ్రీవముగా ఆమోదించిరి.

జిల్లాబోర్డు, మున్సిపల్ యిలాఖాలో పనిచేయు చిన్న నౌకర్లందరికి రూ 18/- లోపలవారి జీతమైనచో రూ 18/- యివ్వవలసిన దనియు పదరు ఉత్తరవు 1-11-48 నుండి అమలులోకి వచ్చునట్లుగ యీబీదల వచ్చిన ప్రభుత్వం ఉత్తరువువల్ల తెలియుచున్నది. యీ రూలు మున్సిపాలిటీలో పనిచేయు స్కావెంజరు స్వీపర్లకు కూడ వర్తించును.

### రోడు చేయుటకు ఖర్చులు

కర్నూలుజిల్లా బోర్డుయొక్క స్పెషల్ మీటింగులో మూర్కుమల్ల నుండి తిమ్మజాపురి పేటకు రూ 19,500/- లతో ఒక రోడు చేయుటకును యింగుకు కావలసిన పొయ్యిను రైల్వే సెన్సస్ ఫండు నుండి తీసుకొనుటకును తీర్మానించిరి.

### అత్మకూరు పంటభూములకు నీటి సప్లయి

నంద్యాల, నవంబరు 25:—

కర్నూలు కడప రోడుజంక్షనుకు సుమారు 5 మైళ్ళ దూరంలో నుండి అత్మకూరు, రామాపురం గ్రామ పరిధులకు కాలువందు ప్రస్తుతమున్న నీరు పెన్న నదిలో, నీరుపలన నీటిపారుదలకు పనికి వచ్చునియు, 5 అడుగులకు నుండి 5½ అడుగుల లోతు నీటిని నీళ్లకు ఆగ్రామములకు సప్లయి చేయుటకు కనువుగా వినులువట్టు పుత్తర్వు యివలసినదిగా యున్నా, లేకున్నచో పంటకు తయారగుచున్న దాదాపు 80 ఎకరముల పరిధిమీద చెడిపోవునని బండి అత్మకూరు ప్రముఖులు స్థానిక పి. డబ్ల్యు. డి. అసిస్టెంటు యింజనీయరుగారికి నివేదించిరి. దానిపైని అసిస్టెంటు యింజనీయరుగారు ఆ ప్రాంతములను స్వయముగా దర్శించి ఎక్కువగా నీళ్లు కావలుసుండి పారించుటకు పుత్తర్వు చేసిరి.

ప్రత్యేకంగా ఇండియాకై తయారుచేయబడినవి!

వెస్టెండు వాచీలు సాధించిన ఖచ్చితకొలదర్శక ప్రమాణమునకు మేము గర్వింపవలెను. వెస్టెండు వాచీలను డబ్బుకు తగిన విలువగా చేసిన పనివానియొక్క పనితనము, పరికరాలయొక్క ప్రశస్తత, ఈ రెంటియొక్కసమ్మేళనమే, దానికి ఋజువు. అన్నివిధములకు శీతోష్ణ స్థితులలోను దాని ఆద్వితీయమైన మనుగడకూడా ఒక నిదర్శనం. వీలనన, ప్రతి వెస్టెండువాచ్ ఇండియాకొరకు ప్రత్యేకంగా డిజైనుచేసి తయారుచేయబడినది

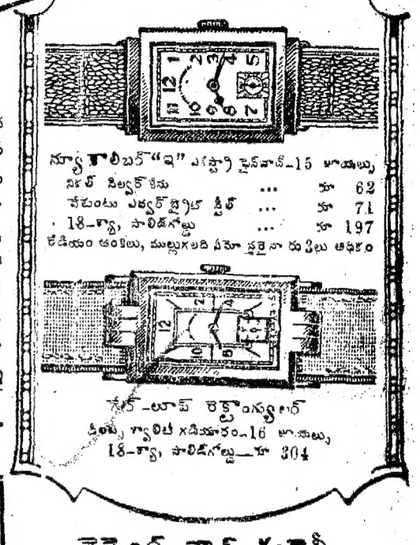

న్యూ కాలిబర్ "ఇ" ఎస్టా బ్లిషవాచ్-15 జాయిలు
సాలిడ్ సిల్వర్ కేసు ... రూ 62
నేచుంటు ఎక్సర్‌బ్రైట్ స్టీల్ ... రూ 71
18-క్యా, సాలిడ్‌గోల్డు ... రూ 197
కడియం ఉంగరము, గుండ్లుగలది పరిమాణ పట్టికలు ఉచితం

సోల్-లూప్ రెక్టాంగ్యులర్
స్టీలు క్వాలిటీ గడియారం-16 జాయిలు
18-క్యా, సాలిడ్‌గోల్డు—రూ 304

వెస్టెండ్ వాచ్ కంపెనీ,
బొంబాయి & కలకత్తా.

WEST END WATCH Co
BOMBAY CALCUTTA

డా॥ శ్రీపాద కృష్ణమూర్తిశాస్త్రి అండ్ సన్సు, రాజమండ్రి.

ప్రకటన

ఔషధములను తయారుచేయు దినుసులన్నిటికిని ధరలు విపరీతముగ పెరిగిపోయినవి. అందుచే మేమూకూడ కొన్నిమందులకు ధరలను కొద్దిగ హెచ్చింపవలసివచ్చినది. మరియు జవరలుగ యిచ్చుచున్న రెండు అణాలు కమీషనుకూడ తగ్గించవలసినది. గాన ఈవిషయము అందరకును తెలియపర్చుచున్నాము. ఇట్లు,

డాక్టర్ శ్రీపాద కృష్ణమూర్తిశాస్త్రి.

వసంత కుసుమాకరం

అతిమూత్రము, మధుమేహము, జీర్ణించిన శుక్రవ్యాధులు, శుక్లనష్టము, నరముల బలహీనత, క్షయ, పాండువుమున్నగు రోగములకు వజ్రాయుధము. శరీరకాంతిని, శుక్రవృద్ధిని, నరములకు పటుత్వమును కలుగజేయును.

వెల తులం 1 కి రు. 16-0-0

ధన్వంతరీ ఔషధాలయము

కాకినాడ.

సౌత్ ఇండియా

కో-ఆపరేటివ్ ఇన్సూరెన్సు సొసైటీ, లిమిటెడ్.

హెడ్డాఫీసు : మద్రాసు.

ఆఫరులు

పాలసీదారులకు శాంతి, వారి ఆదాయానికి పూచీ.

ప్రతినిధులకు అభ్యుదయకరమైన స్వతంత్ర జీవనమునకు మంచి అవకాశం.

అందరి అవసరాలకు, వీలులకు సరిపోవు పాలసీలు కలవు.

వివరములకు వ్రాసి తెలిసికొనగోరెదము.

అగ్ని, మోటారుకారు భీమాకు

యునైటెడ్ ఇండియా

ఫైర్ అండ్ జనరల్ ఇన్సూరెన్సు కం॥ లి॥

యునైటెడ్ ఇండియా లైఫ్ బిల్డింగు, ఎస్ప్లనేడ్, మద్రాసు.

టెలిఫోన్ : 4241
Grams : "UNIGEN"
పోస్టుబాక్సు : 1207.

శ్రీ॥ శ్రీ॥ కాశీనాథుని
నాగేశ్వరరావుగారు
టీకా తాత్పర్య విశేషార్థ వివరణ సారాంశ
సహితముగా రచియించిన
శ్రీమద్భగవద్గీత
(తృతీయ ముద్రణము)
కద్దరుబైండు వెల రూ. 2-0-0.
ప్యాకింగు పోస్టేజితోసహా రు 2-8-0 పంపిన
వారికి అన్ రిజిస్టర్డు ద్వారా పంపబడును
వి. పి. ద్వారా పంపబడవు.
వలయువారు:
ఆంధ్ర గ్రంథమాల,
పోస్టు బాక్సు నెం. 212, మద్రాస్.



దివ్యమైన అవకాశము
రంగులకు, రసాయనములకు,
హానెరికి రేషనింగులేదు
ఫ్లాపులు భారీగా అమ్మకమునకు ఉన్నవి.
మీ ఫ్లాపులను లాభకరముగా మార్చుకొనుడి
వివరములు క్రింది అడ్రసుకు వ్రాయుడు:-
CHATRABHUJ K. MAVJI,
70, Vadgadi, BOMBAY 3.
మంచి మరతులమీద పలుకుబడిగల
కొన్నవారులు కావలెను.



ఫ్యాన్సీ లివర్ రిస్టు వాచి
రూ. 15/8/-

నరియైన మైనుదూపును, 5 సంవత్సరాల గ్యారంటీ క్రోమియంతోను రూ. 15/8/- శ్రేష్టమైనది. రూ. 16/8/- 10 సంవత్సరాల గ్యారంటీగల రోల్డుగోల్డు ప్లేటెడ్, 6 జాయింట్ల గలది రూ: 18-8-0 స్టీల్ మెటల్ రు. 20-0-0 పోస్టేజి 0-12-0 కంటు గడియారాలు ఒకసారి కొనువారికి పోస్టేజి ఉచితం. ఒక ఫోటోగ్రాఫు బయట్నుండి, లేక ఫౌంటెన్‌కలం, ప్రతి ఆర్డరుతో ఉచితం. ఇంగ్లీషులో వ్రాయుడు.
CALCUTTA CLOCK CO. (Sec 396)
Post Box No. 12203. Calcutta.

నియో-వరోల్
శరీరాన్ని, నరాలను బలపరచును. ఆకలి హెచ్చించి తేజం వృద్ధిపరచును. శరీరంలో బలమును, ఖనిజాలలోటును పూర్తిచేయును మానిక్కు-బలహీనాన్ని త్వరలో అంతమొందించి, రోగికి మునుపటి కంటె వెంటనే మార్పును కలుగజేసి, శక్తి వృద్ధి చేయుచున్నది. (1)
RAYMANN LABORATORIES,
Post Box No. 12210,
Calcutta.
హోల్‌డిస్ట్రిబ్యూటర్లు: లివరైట్సు కంపెనీ, తణుకు, పశ్చిమగోదావరి జిల్లా.


## మదరాసు రేడియో

(30-11-1943 మంగళవారం)

(వి. యం. యం. 211 మీ.) ఉ 7-40 రికార్డులు. 8-30 నుండి 9-0 కే. వి. జానకి మ. 1-0 స్త్రీలకై తమిళమున ప్రసారం 1-40 రికార్డులు. 2-10 సి. నరసింహం. 2-30 హైస్కూళ్లకై తమిళమున ప్రసారం. 3-0 నుండి 3-30 రికార్డులు.

సా. 4-30 పిల్లలకై తెలుగులో ప్రసారం 5-0 రికార్డులు. 5-30 వై. యస్. శ్రీనివాసమూర్తి. 6-15 రికార్డులు. 6-45 జంత్రి సంగీతం. 7-0 కే. వి. జానకి. 8-0 సమయమున ప్రకటింపగల కార్యక్రమం 8.45 వ్యాయామక్రీడలవివరణ. 10-0 నుండి 10 30 వై. యస్. శ్రీనివాసమూర్తి.

(60 98; మీ.) ఉ. 7-40 తెలుగులో వార్తలు. 8-0 నుండి 9-0 మదరాసు 1 లో పలె.

(41.27 మీ.) మ. 1-0 నుండి 2-0; 2-10 నుండి 3-30 మదరాసు 1 లో పలె. 3 5 తెలుగులో వార్తలు.

(48 78 మీ.) సా. 4-30 నుండి 6-0; 6-30 నుండి 7-0 మదరాసు 1 లో పలె 7-0 ఏకకుటుంబము - అంతర్జాతీయ రాజ్యాంగము - శ్రీ పి. ఆర్. రామచంద్రరావుచే తెలుగుప్రసంగం. 7-10 గ్రామీణులకై తెలుగులో ప్రసారం. 7-45 నుండి 8-15 మదరాసు 1 లో పలె.

(60 98 మీ.) రా. 9-30 రికార్డులు. 9-45 నుండి 10-30 మదరాసు 1 లో పలె

## స్వదేశీ మిల్లు నూలు

మదరాసు, నవంబరు 29:—

జపాను పట్టుపలె కనబడునూలు

| | |
|---|---|
| (5 పౌనుల కట్ట) | రు. అ. పై |
| 64/2 నిప్పాన్ చలవరకం | 87-0-0 |
| సుందరమిల్లు నూలు 20" నెం. (10 పౌనులకట్ట) బూడిదరంగు | 15-14-0 |
| 40 నెం. (5 పౌనుకట్ట) బూడిదరంగు | 11-2-0 |
| 50 నెం (5 పౌనులు) బూడిదరంగు | 21-9-0 |
| 80 నెం (5 పౌనులు) | 30-8-0 |
| (కోయంబత్తూరు మిల్లునూలు) | |
| మదరాసు ధరలు | |
| 20 కంబోడియా (10 పౌ॥ కట్ట) స్టాకులేదు | |
| 30½ కంబోడియా (10 పౌ॥ కట్ట) | 15-12-0 |
| 40 నెం కామధేను (10 పౌ) | 21-8-0 |
| 40 నెం కొచిన్ (10 పౌను) | స్టాకులేదు |
| 60 నెం పయనీరు (5 పౌ) | 22-4-0 |
| 60 నెం యస్. కొతారి (1 వ రకం) | 21-13-0 |
| 80 నెం. పయనీరు (5 పౌనులు) | 32-0-0 |
| 80 నెం. | 31-0-0 |
| 100 నెం. పయనీరు ,, | స్టాకులేదు |
| ,, ,, ఇతర రకాలు | ,, |
| 28 నెం (10 పౌ) | 17-10-0 |
| 30 నెం ,, | 18-6-0 |
| 32 నెం ,, | 20-0-0 |

## బంగారు వెండి ధరలు

చెన్నపురి, నవంబరు 29 — 1-0 కం.

| | | |
|---|---|---|
| పవరను 1-కి | (టోకు ధర) | 53-4-0 |
| పవరను 1-కి | (చిల్లర ధర) | 53-6-0 |
| పెట్లా బంగారు | (తులం) | 77-11-0 |
| గోల్డు మోహరు 1-కి | | 76-10-0 |
| సీమవెండి తులము 100-కి | (కేజీ) | 124-10-0 |
| వెండి తులం 1-కి | | 1-4-6 |

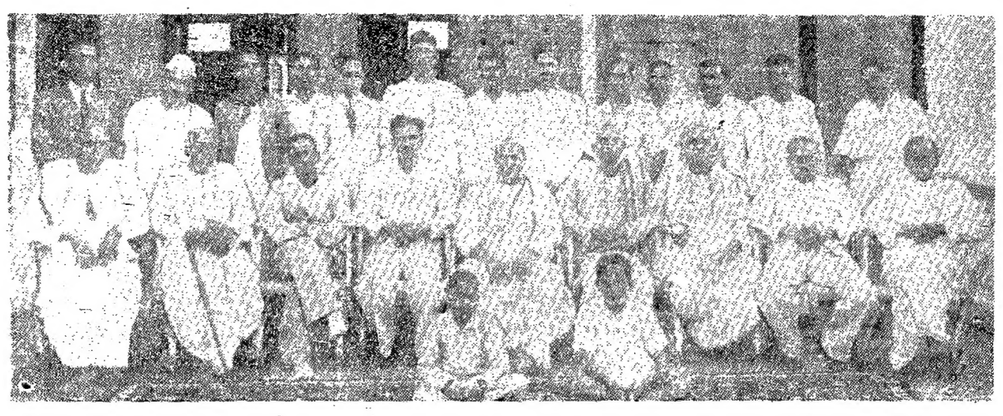

బెజవాడ పురప్రముఖులకు, పత్రికా విలేఖరులకు శ్రీ చుండూరు వెంకటరెడ్డిగారు తేనీటి విందొసంగిరి.

## వైద్యశాస్త్ర పరిశీలనకు ఎక్కువ అవకాశాలు వుండాలి

### ఆంధ్రమెడికల్ సభలో డా॥ లక్ష్మణస్వామి ఉపన్యాసం

గుంటూరు, నవంబరు 27:—

గుంటూరులో ద్వితీయ ఆంధ్రమెడికల్ సమావేశ ప్రారంభోత్సవమును మదరాసు విశ్వవిద్యాలయ వైస్‌ఛాన్సలరు డా॥ ఏ. లక్ష్మణస్వామి మొదలియారుగారు జరుపుతూ ముఖ్యమైన ఉపన్యసించిరి.

ప్రపంచ చరిత్రలోను దేశచరిత్రలోను శ్రేష్టసమయమగు యీ సమయమున వైద్యవృత్తికి చెందిన మనము యిక్కడ సమావేశమై భవిష్యత్తును ఆలోచించుట కడుయుక్తముగానున్నది. ప్రపంచంలో జరుగుచున్న మహాయుద్ధంలో ప్రాణ ఆస్తి నష్టాలు విశేషముగా యుంటున్నది. కొన్ని జాతులవారు తామే ఉత్తములని యితర జాతులను తమకు లోబడియుండాలనే భావం యిందు కారణం. ప్రపంచంలో శాంతిసుస్థిరముగా నుండునట్లు చేయుటయు యుద్ధంలో దెబ్బతిన్న దేశాలను పునరుద్ధరించుటయు కొన్ని దేశాలు చేరి సాధించగల పని గాదు. ప్రపంచంలో అన్ని దేశాలు పరస్పర సహకారము అభిమానము కలిగి వ్యవహరించుట మనుష్యులు చేతనే తప్ప యీపని జరిగేదికాదు.

యుద్ధానంతర పునర్నిర్మాణ చర్చలలో వైద్యులకు అవకాశం వైద్యవృత్తివారికి యుండకపోయినా మానవజాతి నడుర్కొనుచున్న పలు సమస్యలపట్ల అభిప్రాయాలు వెల్లడించుటకు మనకు హక్కు తప్పకపోలేదు. వైద్యులముఖ్యమైన పరిశోధనలు చేయుటగాని చంపుటకాదు. మనపని నిర్మాణకార్యమే గాని విధ్వంసకచర్యగాదు రక్షించడమే మనవిధిగాని నిర్మూలించుట కాదు ఈ ఆదర్శములను మనవృత్తికి చెందవారు యీయుద్ధంలో అమోఘంగా ప్రకటించి సహాయంచేస్తున్నారు.

యుద్ధానంతరం ఇండియాలో విశేషగార్పులు జరుగక మానదు. యుద్ధసేవకత్రిప్త లక్షలకొలదిజనులు వారు తిరిగి తమ పల్లెలు పట్టణాలు చేరుకొనేటప్పుడు ఆధునిక సౌకర్యాలను ఆశింపకమానరు. గ్రామాలలో నేటికిగూడ అశుభ్రత అంటువ్యాధులవ్యాపకం మున్నగువాటిని వారు ఎదిరింపజాలరు. భావి భారతదేశంలో యీతన పరిస్థితులకు అనుగుణ్యంగా కొత్త మార్పులు కలుగును. గనుక భవిష్యత్సౌకర్యపరతీసుకుంటు మన ముందు కార్యక్రమం ఆలోచించుకొనుట మన ధర్మం.

వైద్యవృత్తివాడు ఎంతటి త్యాగమైన చేయుటకు వెనుదీయరని యుద్ధము నిరూపించియున్నది. వైద్యవిద్య నభ్యసించిన మన విద్యార్థులు తీవ్రపోరాటంలో అలోచించలేని విషయము వైద్యుడు ఎట్టి పరిస్థితిలోనైనా ప్రజలకు వైద్యసహాయం చేయగలదని. అనుకొనుట భావ్యంకాదు. గనుక గౌరవ వైద్యపద్ధతిలో యిట్టి యిబ్బంది యున్నదని యితర దేశాలలో అనుభవంవల్ల తెలిసిన విషయం. పారిశ్రామిక వ్యవసాయిక మున్నగు యితర పనివారందరికి నిర్బంధ ఆరోగ్యభీమాపద్ధతి యుండేలాగున ఒక స్కీము అమలులో పెట్టుట అవసరము. పెద్దపట్టణాలలో కొన్ని ప్రత్యేక వైద్యసేవలతో గౌరవవైద్యులసేవ యుండాలే ఏలాటి అభ్యంతరం యుండదు. కాని అట్టి గౌరవ వైద్యులు సీనియర్లుగానైనా, లేక నిపుణులుగానైనా యుండవలెను. ఆధునిక పరికరాలు యుండే ఆసుపత్రులలో తర్ఫీదు పొంద యిష్టపడే కొందరు యువకులకు కూడా అట్టి అవకాశం యివ్వవచ్చును. ప్రతి డాక్టరుకు జాతీయ ఆరోగ్యభీమా విధానంలో కొన్నిగంటలైనా పని కల్పించుట అవసరము. అనేకమంది వైద్యులిపుడు యుద్ధసేవకు చేరియున్నారు. వారికి అక్కడ పెద్ద మొత్తాలజీతాలు యివ్వబడుచున్నవి. వారు మళ్లీ యుద్ధానంతరం తమస్వస్థానాలకు చేరుకొనే టపుడు పుష్కలముగా డబ్బు ఆర్జించగల పదవులకు నియమింపబడవలెను.

మంచి ఆధునికపరికరాలు గల ఆసుపత్రులు కనీసం జిల్లా ప్రధానపట్టణంలో నైనా తప్పక యుండవలెను. అట్టి ఆసుపత్రి ప్రజలకు అందుబాటులో నుండాలి లోగనిజానమునకు ప్రత్యేక పరికరాలు గల గాళులు యుండవలెను. గ్రామాలలో వైద్యులకు పారితోషికములను అభివృద్ధి పరచవలెను. అతనికి జీవనం సరిగా జరిగే ఏర్పాటుయుండుట అవసరము. ప్రజా చికిత్సచేయుటకు ఒక ఆసుపత్రి నర్సులు నుండలను తదంగములు యుండవలెను.

ఓషధులు వ్యాపారమును కంట్రోలు చేసి దేశంలో ఓషధులు తయారు చేయుటకు తను విశిష్టమైన ప్రోత్సాహం ఒసగవలెను.

వైద్యశాస్త్ర పరిశీలనకు యిపుడు మనకే అవకాశాలు చాలవు. ఇందుకుగా యీపుడు కోధనాలయములలో తగు ఆధునిక పరికరాలు అమర్చుట అవసరము. వైద్య విద్యార్థులకు పోస్టు గ్రాడ్యుయేటు శిక్షణముఖ్యావసరం. అట్టి తర్ఫీదుతోనే అతడు సమగ్రముగా శాస్త్రమును పరిచయం చేసుకోగల్గును. దీనితోపాటు విదేశాలలో వైద్యవిద్య పొందటానికి వెళ్ళే అవకాశం కూడా యుండవలెను.

## రాజకీయ ఖైదీలను విడుదలచేయవలెను

### ఆంధ్రమెడికల్ సభవారి తీర్మానము

చెజవాడ, నవంబరు 28:—

రాజకీయ ప్రతిబంధ నివారణకై రాజకీయఖైదీలందరిని విడుదలచేయవలెనని నేడు ఆంధ్రమెడికల్ సభవారు తీర్మానించిరి. ఆహారస్థితిగతుల విషయమై సభవారు మరి యొక తీర్మానము గావించిరి.

ఇండియన్ ఆర్మీ మెడికల్ కోరులో చేర్చుకొనబడిన భారతవైద్యులకు ఓవరు సీస్ అలవెన్సు యివ్వవలెనుకు అసమ్మతి తకటించు చుసభవారొక తీర్మానము గావించిరి.

ఓషధులధరలను కంట్రోలుచేయుటకు ప్రభుత్వమువారు గావించిన ఆర్డినెన్సుకు సభవారు అంగీకారము తెలిపిరి. ఐనను, ఆర్డినెన్సు ఫలప్రదము కావలసినచో ఓషధులు సంపకమునుగూడ కంట్రోలు చేయవలెనని సభవారు స్పష్టముచేసిరి.

మద్యపాననిషేధమును తొలగించుచు మద్రాసుప్రభుత్వమువారు గావించిన ఉత్తరవుకు సభవారు అసమ్మతిదెలిపి ప్రభుత్వమువారి ఉత్తరవును ఉపసంహరించుకొనవలెనని కోరిరి.

### రేపల్లె తాలూకా రాడికల్ డెమాక్రెటిక్ పార్టీ

రేపల్లె, నవంబరు 27:—

రేపల్లెతాలూకా రాడికల్ డెమాక్రెటిక్ సంఘస్థాపన శ్రీయుత జి. ఎస్. హరిగారిచే రేపల్లె రైలు పేటలో జరిగెను. ఈ సంఘములో కమ్యూనిస్టులు, కాంగ్రెసు, జస్టిస్‌వారు తదితరులు సభ్యులుగా చేరినారు. ప్రతి ఊరిలో ప్రచారములు చేయుచు పార్టీవుద్దేశములు ప్రజలకు తెలియపరచుచూ, ప్రతిపూరికి ఒక సంఘము ను స్థాపించుచూ, ప్రజలపార్టీ తమదేయని, అందరిని తమ పార్టీలో చేరమని ప్రోత్సహించుకున్నారు.

## గృహపరిశ్రమలకు ప్రోత్సాహం

### బొంబాయిలో కేంద్రవిక్రయశాల స్థాపించు ఆలోచన

బందరు, నవంబరు 25:—

అఖిలభారత చరఖాసంఘం ఆంధ్రశాఖ కార్యదర్శి ఇట్లు వ్రాయుచున్నాడు:—

హిందూదేశములో ఇప్పటికిని తగు ప్రోత్సాహము లేనికారణమున అనేకగృహపరిశ్రమలు నశింపబడిపోయినవి. ఎన్నిట ఏవి కేయూరసవది పరిఅయిన వివరము లుగూడ కొరకట దుర్లభముగా నున్నది. ఇట్టివాటిని గుర్తించి ప్రచారముచేయుటకున్ను వాటికి మంచి డిమాండు కలుగచేయుటకున్ను అఖిలభారత గ్రామపరిశ్రమ సంఘముతరపున బొంబాయివంటి మహాపట్టణములో ఒక విక్రయశాల నెలకొల్పబడనున్నది. మన రాష్ట్రములో ఎచ్చటచ్చట ఎట్టివస్తువుల తయారగుచున్నది, ధరలతోసహా పై చిరునామాకు తెలియచేసినచో అన్ని వస్తువులకు డిమాండు కలుగచేయుటకు అవకాశ ముండును. గృహపరిశ్రమ అభిమానులందరు తమకు వీలగు సంజాయిషీ సంపాదించి పంపగలందులకు కోరుచున్నాము.

## కృష్ణాజిల్లా బోర్డు

### విద్యాశాఖ బడ్జెటులో రిట్రెంచిమెంటుసూచనలేవు

బందరు, నవంబరు 27:—

1944-45 సంవత్సరపు కృష్ణాజిల్లాబోర్డువారి ప్రాథమిక విద్య బడ్జెటు అంచనాలప్రకారము వచ్చే సంవత్సరమునకు ఉపాధ్యాయుల తగ్గింపు యుండదనియు, ప్రస్తుతము కరవు బత్తెయక్రింద నెలకు యిచ్చుచున్న రూ. 2 అలవెన్సును 1-4-44 నుండి రూ 8-8-0 కాల్చింపుచేయుటకు ప్రభుత్వమునకు సిఫార్సుచేయబడినటులను, ప్రాథమికవిద్యయొక్క 1943-44 సంవత్సరపు బడ్జెటులో ఖర్చుల కన్న ఆదాయము మిగిలిన, 1944 సంవత్సరం జూలైమాసమునుండి యింకొక 0-8-0 కరవుబత్తెము వృద్ధిచేయుటకు ఏర్పాటుచేయబడుననియు తెలియుచున్నది.

జవరల్ బడ్జెటు విషయములో, కొండపల్లి, కపిశేశ్వరపురం, పెడసనగల్లు గ్రామములలోనిబోర్డు మిడిల్‌స్కూళ్లు తగ్గించు సూచనలున్నవని లోగడ పాఠకులకు తెలిసియున్నది. కాని ప్రభుత్వమువారు టోర్ కాంపెక్ సెమన్‌ను వృద్ధిచేయుటచే పై మూడు మిడిల్‌స్కూళ్లు తీసివేయబడక పోవడమే గాక, బోర్డులో ఎట్టి రిట్రెంచిమెంటు యుండదని తెలియుచున్నది.

## ఢిల్లీ కమ్యూనిస్టు అరెస్టు

న్యూఢిల్లీ, నవంబరు 28:—

ఢిల్లీ కమ్యూనిస్టుపార్టీ కార్యదర్శి, ఢిల్లీ రాష్ట్ర విద్యార్థుల ఫెడరేషను అధ్యక్షులతో సహా 8 మంది కమ్యూనిస్టులు కురాల్ వాడ్‌లో అల్లరి చేశారనే ఆరోపణచే యీ దినం అరెస్టు చేయబడిరి.

ఈ వారి సాయంత్రం జరిగిన ఢిల్లీ రాష్ట్రీయ కార్మిక సభలో కొందరు కమ్యూనిస్టులు ప్రేడు యూనియనువారు అ జాతీయ నాయకుల విడుదలకోరుతూ ఒక తీర్మానం ప్రతిపాదింపదలచిరనియు సమావేశకర్తలు అందరు కు అంగీకరించనందుకు అల్లరి జరిగెననియు తెలుస్తున్నది. ఆక్కడ అల్లరి జరిగినందుకు పోలీసులు ఈ 8 మంది కమ్యూనిస్టులను అరెస్టుచేసిరి.

## పెండరు

### కాకినాడ మ్యునిసిపల్ ఆయుర్వేద ఆసుపత్రులకు యంత్రాని ఆసుపత్రికి

1944-45 సంవత్సరపు కావలసిన పొషధములు ఓషధులు సప్లయి చేయు నిమిత్తము ది 10-12-43 నేదీ మధ్యాహ్నము 3 గంటవరకు సీల్డు టెండరులు కమీషనరు గారికే మ్యూనిసిపల్ ఆఫీసులో తీసుకొనబడును పదను టెండరులకు కావలసిన టెండరు నోటీసులు, పొషధములు, ఓషధుల జాబితా ఫారములు కార్యాలయ 1-కి రు. 1-0-0 మ్యూనిసిపల్ ఆఫీసులో కొనిని తీసుకొనవచ్చును. ఈ సమాచారము ఇవ్వబడెను.

(సం) కె రామకృష్ణయ్య చౌదరి,
కమీషనరు,
మ్యూనిసిపల్ ఆఫీసు, కాకినాడ 22-11-43.


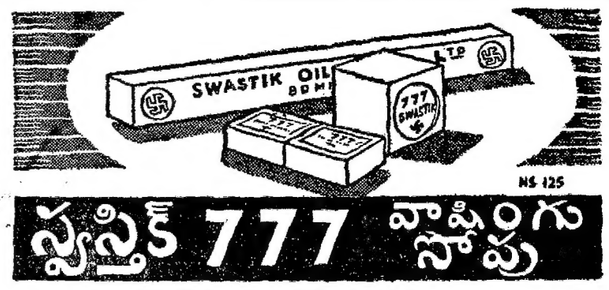

స్వస్తిక్ 777 వాషింగు సోపు
స్వస్తిక్ ఆయిల్ మిల్సు, లిమిటెడ్. (Reduced) వాడాల, బొంబాయి 15



రేడియోలు
మీ ఫోన్ టెక్ కలముకు బహు శ్రేష్ఠమని
మేము వక్కాణింపగలము
నిజమా యనునది వాడిచూచిన తెలియును.
స్టేషనరీ వర్తకు లందరునూ అమ్ముదురు.



నాణ్యమైన BIRUNDA PRODUCTS MADURA సరసమైన
సరకులు ధరలు
ప్రస్తుతపు నాగరికత ననుసరించి తయారింపబడిన అన్నిరకముల
రెడీ మేడ్ దుస్తులు
మంచి నాణ్యమైన గుడ్డతో, పెక్కువిధముల కుట్టుపనితో తయారించి భారీగా అమ్ముతున్నాము. అన్ని వూళ్లలోను అమ్మకపు యేజంట్లు కావలెను. మంచి కమీషన్, తగిన సలహాలు.
వివరములకు వ్రాయుడు: బృందా రెడీమేడ్ మాన్యుఫాక్చరింగ్ కంపెని, 15 టవున్ హాల్ రోడ్, మధుర.



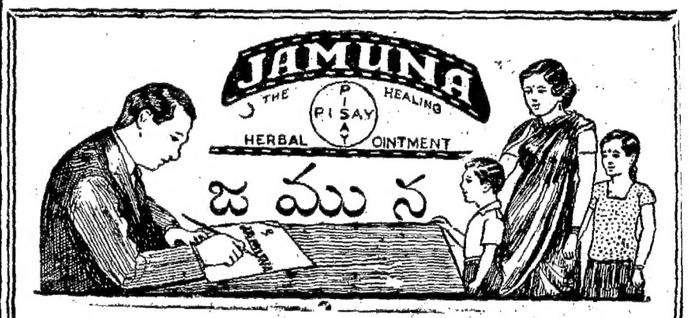

యింగ్లీషుడాక్టర్లు, ఆయుర్వేదవైద్యులు, యునానిహకీములచే వాడబడి దేశమంతట ఖ్యాతిగాంచిన మూలికా మలాము. ఏ చర్మవ్యాధి యైనను, పరే తప్పక మాన్పును. జమున ప్రతిచోట అమ్మబడును. వెల పెద్దడబ్బి రు. 0-12-0. చిన్నడబ్బి 0-2-6
తయారుచేయువారు:- పిశె కెమికల్ వర్క్సు, గుంటకల్.
మద్రాసు యేజంట్లు:- మెసర్సు. ఎలైడ్ ట్రేడ్ యేజన్సీస్, త్యాగరాయనగర్.



ఇండియన్ బ్యాంక్ లిమిటెడ్.
హెడ్డాఫీసు: "ఇండియన్ బ్యాంక్ బిల్డింగ్సు"
నార్తుబీచిరోడ్ - మద్రాసు.
లోకల్ ఆఫీసులు:
ఎస్‌ప్లనేడ్, మౌంటురోడ్డు, ట్రిప్లికేన్, మైలాపూరు, త్యాగరాయనగరు, పురసవాక్కం.
మద్రాసు ప్రెసిడెన్సీలో అన్ని ముఖ్యమైనచోట్లను బొంబాయిలోను బ్రాంచీలు సబ్ ఆఫీసులు కలవు.

| | |
|---|---|
| అనుమతి పొందిన మూలధనము | రు. ఒకకోటి |
| ఇస్యూచేయబడి చందావేయబడిన మూలధనం | రు. 60,00,000 |
| చెల్లించిన మూలధనము (1-11-43) | రు. 28,80,000 |
| రిజర్వు ఫండు | రు. 29,00,000 |

మొత్తం రాబడులు రు. 8 కోట్లకు పైగా
సేవింగ్సు బ్యాంక్ అకౌంట్లు రు 5/- లనుండి పైగా తీసికొనబడును. దిన వారీ నిలవమీద వడ్డీ సాలుకు 2½% చొప్పున యివ్వబడును.
ఎన్. గోపాల అయ్యర్, కార్యదర్శి.



కుట్టు మెషిను సూదులు
వీనస్ కుట్టుమెషిను సూదులు, ఇతర భాగాలు అమ్ముటకు ఇండియాఅంతటా ఏజెంట్లు, స్టాకిస్టులు కావలెను. బాగా మెరుగుపెట్టబడినవి, బలమైనవి. బజారులోని ఇతర సూదులన్నింటికన్న యెక్కువకాలం పనిచేయును. అన్నిరకాల కుట్టుమెషినులకు పనికివచ్చును భారాళమైన వరతులు. వ్యాపారం గ్యారంటీలేదు. కాంపిలు పెట్టికై వ్రాసుకొనుడు.
జాబులు ఇంగ్లీషులోనే వ్రాయవలెను.
M/G, THE AMERICAN TRADING, (Engg-Works) No. 159, Gurdaspur (Punjab)



వేజీలు వస్తుగుణప్రకాశిక వెల
1168 5-0-0
ఆయుర్వేదభూషణ, వీటూరి వాసుదేవశాస్త్రి రచితము. సంస్కృత, ఆంధ్ర, ఆంగ్లము లలో మూలికలపేర్లను, తెనుగుపదచయమును వాటి ఉత్పత్తిస్వరూపములు, రసవీర్యవిపాకములు, గుణగతులు, గొప్పఔషధయోగములు, నవీనవైద్యకమతము ననుసరించి గుణములు అభివర్ణింపబడినవి. రు 5-0-0 మనియార్డరు పంపి దగ్గర రైలుస్టేషన్ పేరు తెలుపుపెడల పార్శిలు మేమే భరించి పుస్తకము పంపుదుము. సరస్వతీ పవర్ ప్రెస్, రాజమండ్రి అని వ్రాసికి



సురాజమల్స్
వజ్రములు
నమ్మకమైన నగలవర్తకులు,
313, ఎస్‌ప్లనేడ్, - - మద్రాసు.

గుల్లుం మార్కు
అహ్మదాంజనము
బాధపడుచున్న మానవకోటికి అమూల్యదాయకమైనది
అహ్మదాంజన్ డిపో, పెంపహూరు సిటి.


## వైద్యులలో తారతమ్యము ఉండరాదు

ప్రస్తుతం వైద్యవృత్తివారిలో ఐక్యత ప్రాముఖ్యతగల అవసరం. అర్హులకు ఒట్టిగాని హక్కుదారు బట్టిగాని వైద్యులలో తారతమ్యాలు ఉండరాదు. ప్రతి వారు వృత్తిలో నుండే వారందరి మేలు కేసులాభాలు యోచించి పాటుపడవలెను ఒకడు వైద్య పట్టభద్రుడైనా, సామాన్య విద్యదం బడినవాడైనా చేయవలసిన వృత్తి ఒకటే. జీతం పుచ్చుకొనేవారికి గౌరవంగా పనిచేసేవారికి ఎంతకు భేదాలుండవలెను. ఈ విభేదాలు లేకుండా వృత్తివారందరు ఐక్యంగానుంటేనే వృత్తికి శోభకాయగలదు. వైద్యవిధానంలోని కొన్ని లోపాలకు ఈ యుద్ధం బయటపెట్టి యున్నది వైద్యవిద్య, లేదనుస్థానం అభివృద్ధిగావాలంటే యీ లోపాలు సర్దవలసి యుండును ఈ యుద్ధంలో సామాన్యప్రజలును సైన్యం వారికిని పరస్పర సంబంధాలు యెక్కువైనవని ఒకటిలాగా ప్రత్యేక వైద్యబృందా లేర్పడకుండ అందరికీ అవసరమైనపుడు సైనికుల వైద్యసేవచేసే అవకాశం కలుగుటయు మంచిదగును.

### గ్రామాల్లో వైద్య సహాయం

గ్రామాల్లోను, పట్టణాల్లోను వైద్యసహాయం ఏర్పాట్లకు సంబంధించిన సమస్యలు చాలా అంతేగ విశ్వాసమును ఆలోచించవలసిన విషయము వైద్యుడు ఎట్టి పారితోషికం లేకుండా ప్రజలకు వైద్యసహాయం చేయగలదని. అనుకొనుట భావ్యంకాదు. గనుక గౌరవ వైద్యపద్ధతిలో యిట్టి యిబ్బంది యున్నదని యితర దేశాలలో అనుభవంవల్ల తెలిసిన విషయం. పారిశ్రామిక వ్యవసాయిక మున్నగు యితర పనివారందరికి నిర్బంధ ఆరోగ్యభీమాపద్ధతి యుండేలాగున ఒక స్కీము అమలులో పెట్టుట అవసరము. పెద్దపట్టణాలలో కొన్ని ప్రత్యేకవైద్యసేవలతో గౌరవవైద్యులసేవ యుండే ఏలాటి అభ్యంతరం యుండదు. కాని అట్టి గౌరవ వైద్యులు సీనియర్లుగానైనా, లేక నిపుణులుగానైనా యుండవలెను. ఆధునిక పరికరాలు యుండే ఆసుపత్రులలో తర్ఫీదు పొంద యిష్టపడే కొందరు యువకులకు కూడా అట్టి అవకాశం యివ్వవచ్చును. ప్రతి డాక్టరుకు జాతీయ ఆరోగ్యభీమా విధానంలో కొన్నిగంటలైనా పని కల్పించుట అవసరము. అనేకమంది వైద్యులిపుడు యుద్ధసేవకు చేరియున్నారు. వారికి అక్కడ పెద్ద మొత్తాలజీతాలు యివ్వబడుచున్నవి. వారు మళ్లీ యుద్ధానంతరం తమస్వస్థానాలకు చేరుకొనే టపుడు పుష్కలముగా డబ్బు ఆర్జించగల పదవులకు నియమింపబడవలెను.

మంచి ఆధునికపరికరాలు గల ఆసుపత్రులు కనీసం జిల్లా ప్రధానపట్టణంలో నైనా తప్పక యుండవలెను. అట్టి ఆసుపత్రి ప్రజలకు అందుబాటులో నుండాలి లోగనిజానమునకు ప్రత్యేక పరికరాలు గల గాళులు యుండవలెను. గ్రామాలలో వైద్యులకు పారితోషికములను అభివృద్ధి పరచవలెను. అతనికి జీవనం సరిగా జరిగే ఏర్పాటుయుండుట అవసరము. ప్రజా చికిత్సచేయుటకు ఒక ఆసుపత్రి నర్సులు నుండలను తదంగములు యుండవలెను.

ఓషధులు వ్యాపారమును కంట్రోలు చేసి దేశంలో ఓషధులు తయారు చేయుటకు తను విశిష్టమైన ప్రోత్సాహం ఒసగవలెను.

వైద్యశాస్త్ర పరిశీలనకు యిపుడు మనకే అవకాశాలు చాలవు. ఇందుకుగా యీపుడు కోధనాలయములలో తగు ఆధునిక పరికరాలు అమర్చుట అవసరము. వైద్య విద్యార్థులకు పోస్టు గ్రాడ్యుయేటు శిక్షణముఖ్యావసరం. అట్టి తర్ఫీదుతోనే అతడు సమగ్రముగా శాస్త్రమును పరిచయం చేసుకోగల్గును. దీనితోపాటు విదేశాలలో వైద్యవిద్య పొందటానికి వెళ్ళే అవకాశం కూడా యుండవలెను.


పునర్యౌవనం పొందేదెట్లా?
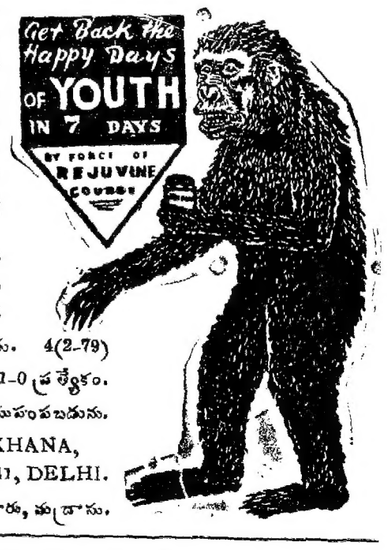

రెజువైన్ చికిత్సవలన యౌవ్వనం తిరిగి పొందవచ్చును. దానిని సేవించు నన్నాళ్లు నిగ్రహం కల్గియుండవలెను లేకపోతే దానిని సేవించి ప్రయోజనం లేదు. మొదటిరోజునకే గొప్పగుణం కనిపిస్తుంది. రెండు ఔషధాలున్నవి. ఒకటి లోపలికి పుచ్చుకునేది. రెండవది పైపూతకు. దానిని సేవించు పూర్తి కాలానికి రెజువైన్ అని చెప్పబడును. ఈ రెండుమందుల గుణము మొదటి మోతాదుకే కనిపించును. ఆరోగ్యవంతుడు దీనిని సేవించినచో యౌవ్వన పాఖ్యాన్ని పూర్తిగా అనుభవించగలడు. 4(2-79)
పూర్తిమోతాదు రు. 5/- పోస్టేజి 0-11-0 ప్రత్యేకం.
నిగ్రహశక్తిగలవారికి మాత్రమే ఔషధముపంపబడును.
అడ్రసు:-AKSIRI DAWA KHANA,
Kalan Mahal (A P.M.) P. B. 41, DELHI.
స్టాకిస్టులు: అప్పా అండ్ కో, వైనాబజారు, మద్రాసు.


Edited. Printed & Published by S. Sambhu Prasad at the Andhra Patrika Press, No, 7 Thambu Chetty Street, G.T. Madras.